工商晚報

THE KUNG SHEUNG EVENING NEWS

中華民國僑務委員會登記證合技新字第壹叁貳號
中華民國內政部登記證內版港字第壹號

督印及承印：工商日報有限公司
香港灣仔分域街十八號

各部電話：編輯部：七三〇七〇六 採訪部：七二〇六二七 七二三四九二 營業部 廣告部：七二九三〇七 七三〇七〇八 七二七二八二 社長室 總編輯室 經理室 秘書室：七二四八五四 七二七二式二 七二七二六一 七二七二叁二 中區辦事處：二式一式三八 二式五四九五

電報掛號二〇七五 郵箱六二號

新聞紙第八一九一號
出紙兩大張 售價一毫

越共發動偷襲 砲轟美軍火庫

美軍發砲還擊已將游擊隊壓服 軍火庫發生大火黎明前始撲滅

【西貢十八日路透社電】美軍發言人說：南越共黨游擊隊，於今晨對美軍在南越最大軍火庫之一發動一次迫擊砲的大胆攻擊，這是在三個星期的第二次。那個發言人說：那些游擊隊，曾把「看來好像迫擊砲彈的東西」轟入龍平（在西貢東北約十三哩）軍火庫裏面。

在最初砲彈降落後數分鐘之內，大砲的火力，即針對那些來犯的游擊隊而發射。那個發言人說：載有照明彈的船隻、直升機和砲艇，隨後曾奉召開到，俾把那些游擊隊制壓下來。那個發言人並說：在交換砲火的期間，一個軍火庫曾發生大火，直至黎明前方才熄滅。

倫敦選美揭曉 印女當選世界小姐

三圍是卅五・廿四・卅五 南希兩國美女得亞軍季軍

【倫敦十七日法新社電】印度小姐今晚在這裏舞廳當選為一九六六年世界小姐。這位芳齡廿三歲的印度小姐麗塔・花莉亞，有棕色的眼睛，栗色的頭髮，三圍是卅五、廿四、卅五吋。在決賽的時候，南斯拉夫小姐及希臘小姐分得亞軍及季軍，巴西小姐、義大利小姐、挪威小姐、美國小姐及英國小姐亦皆入選。亞軍南斯拉夫小姐是芳齡十九歲的馬利諾維絲，這位碧眼金髮女郎的三圍是卅六、廿四、卅六吋，體高五呎六吋。季軍希臘小姐，是棕眼、栗髮的美人，出生於雅典，芳歲廿一歲，體高五呎七吋，三圍是卅六、廿一、卅六吋。

圖片說明 美麗的印度小姐麗塔・花莉亞，於本月十七日在倫敦膺選為一九六六年世界小姐之後，滿面春風，并露出廣泛的笑容。（合衆國際社無線電傳眞）

過去廿四小時內 港九與新界 火警共九宗

【本報訊】消防事務處於今晨九時止之過去廿四小時內，接到九次火警求援訊號，並派隊出勤。九次警號中，發生於九龍者佔七宗，港島一宗，新界一宗。其中一宗火警起自漆咸道四百五十三號二樓，火勢燃燒約十五分鐘，燒燬若干衣物，幸無傷亡報告。

婦人香吻 匪徒入獄

【佛羅里達州邁亞密市十七日美聯社電】一位太太被吻時的觀察，而把被控懷械搶劫的男子馬沙洛送進監獄。

今年八月卅日，一名劫匪搶劫此間的社會聞人莫斯太太，劫去一些珠寶，共值二千美元。本星期三，此案在本州刑事庭開審，劫匪吻過莫斯太太，而成莫斯太太在庭中指馬沙洛是懷械劫匪的主要關鍵。莫斯太太作証說：她被劫時，曾故意叫劫匪吻她，以便把劫匪（當時戴着一副黑眼鏡）看清楚點。莫斯太太在証人台上說：吻他的男子是馬沙洛。

馬沙洛的律師說：他將使十二人以上出庭，証明在本劫案發生的時候，馬沙洛正在別的地方。

涉嫌偽造美金支票 港客一名在台被捕

【本訊報】一名由香港飛抵台北的男子丁××，涉嫌與一個國際性組織的龐大偽造美金支票集團有關，在台北國際機場受到海關和治安單位人員嚴密檢查，被搜出兩張可疑的空白美金支票，當場為治安人員帶離機場偵訊。

在機場旅客名單上寫着，丁××，男，卅二歲，上海人，從業印刷，自香港九龍來台北，他來台的住所預定是華美酒店。

當丁××被治安人員押上一輛灰色一五一〇二一九一號中型吉普時，一位姓名不詳的男子跑過來與丁××說話，並告訴他車子已準備好了，要他一同離去。但治安人員並未將丁××交他帶走，那個來接的人，見瞄頭不對，立即轉身從機場大廈側門很快離去。

至於丁××身上所匿藏的兩張美金支票，治安單位根據情報判斷可能是送來台北使用，作一次「試探」的，如果順利，將再大量輸入台北，治安單位雖然對此案已有相當把握，但為慎重起見，將把這兩張支票送交專家檢驗。

早在數月前，治安單位即已獲悉有偽造的美金支票由香港寄來台北，經過秘密偵查後，發現香港與台北之間的連絡負責人即為丁××，治安單位為了使全案獲得澈底之偵破，乃運用方法使丁××身懷偽造的美金支票，來到台北。

丁××在接受檢查時，雖一直保持着「鎮定」，但其蒼白的臉色已經掩蓋不住其可疑行為，待他進入小型檢查室時，發現了他兩張美金支票，而此支票來源又無從答覆時，他已無法控制恐懼的表情。昨天到機場採取行動的治安人員，他們為了使全案獲得澈底偵破，所以丁××被治安人員帶走時，沒有任何反抗。據透露：此案牽涉發展，包括港、九地區，且有少數僞美金支票流入日、菲等地。較早，由於台北方面發現集團僞造的美金支票流入市面，治安單位台灣是否有該集團偽造的美金支票，希望商民合作，以利澈查。

軒尼詩道三七五號 廚房部份成為危樓

【本報訊】建築事務主任今晨宣佈：港島軒尼詩道三七五號廚房部份為危樓。擬申請封閉的告示已在今晨九時半標貼在上址的門前，封閉申請令並定在下月六日在中央裁判署聆訊。

年逾花甲老婦 竟亦遭人非禮

涉嫌中年男子今晨提堂

【本報訊】色情泛濫，年逾花甲之老婦，亦被人非禮，此事發生於昨日凌晨三時左右，一名受傷於理髮店寄舖之六十二歲福籍老婦，於睡夢中為爆物聲驚醒，發現一男子已撬後門而入，正撬開銀櫃取款，正欲呼賊，反為該男子擊傷頭部，並大施非禮逾十五分鐘，然後離去，老婦於驚魂稍定後報警，結果警方在偵查中拘獲一涉嫌男子於送院檢驗後落案。

該名中年男子今晨以涉嫌非禮及傷害一名老婦，在銅鑼灣裁判署提堂。被告名伍沃穠，又名伍少林，三十歲，台山人，報住元洲街九十五號三樓。被控：㈠於十一月十七日在洛克道四九二號檯下，未經女子趙玉珍同意，與之發生性行為。㈡非法傷害該女子。㈢在上址爆竊現款十四元六角。今晨提堂時，主控以案情嚴重，申請將案還押七日，待徹底調查。獲法官批准。

連吃六隻大閘蟹 李麗華口吐鮮血 短期內不能拍片

【本報訊】「天皇巨星」李麗華連吃六隻大閘蟹後，突然胃痛不已，且口吐鮮血，其夫嚴俊見情形嚴重，急找醫生為她診治，據說經打針後，病勢已稍告好轉，惟醫生曾囑她宜休養一段時期，短期內切勿拍片。

據嚴俊對記者說：「小咪」（即李麗華）此次吐血，發生於六天前，當晚他與「小咪」在家中大吃「大閘蟹」，「小咪」嗜蟹如命，當晚竟然一連吃了六隻之多，並且飲了一些酒。不料當晚深夜，「小咪」突感胃痛不已，並且吐血不止，他見情形嚴重，急找私家醫生回家為其醫治。經打了兩針之後，「小咪」之病勢稍告好轉。翌日，他並送「小咪」往照X光，發覺其胃部受損。為了時刻有人照顧，「小咪」拒絕進醫院，故回家後，醫生每日到其家為她打針。

較早時，外傳「小咪」此次胃出血係因節食而引起，但此傳說並非事實，因為假如她節食的話，她絕不會一連大吃六隻大閘蟹。

不久前，「小咪」在台灣拍完「連環」一片後回港，身體已較前胖了一點。由於「小咪」吐血之影響，預料其新片「盜俠」勢將延拍，該片是小咪與李菁、喬莊担綱。李麗華於廿多年前，主演一部「三笑」，稱紅上海影壇，時至今日，仍然是一流紅星。

李麗華的母親，原是京劇的老前輩，她本人能京劇，歌唱，文武戲俱能，有「影后」之稱。目前，她和丈夫嚴俊及女兒等，住在本港半山區，除拍戲外，並兼營生意。

・李麗華・

紅衛兵抵深圳邊區 港調出大批警員 防發生意外事件

【本報訊】中共文化大革命的主角紅衛兵，昨日下午已把他們的「革命」蔓延到深圳邊區。英界警方當局曾為此調出大批警員，以防止意外事件發生，惟整日皆相安無事。該批為數四百人的紅小鬼，昨夜仍集結邊境駐紮。據稱：這隊紅衛兵的出動為防止逃亡潮重演。紅小鬼在出隊中英邊境時，浩浩蕩蕩，高舉紅旗毛像，沿深圳河各鄉村遊行，高呼毛語錄口號及高唱「東方紅」。所經之處，各村民及中共邊防部隊俱作狀燃放炮竹及遍插彩旗表示熱烈歡迎。據稱：紅小鬼將召開村民大會，手拿毛澤東語錄，似貼大字報，推行他們的所謂文化革命工作，加強毛思想鬥爭，以杜絕逃亡事件發生。

據說：昨日抵達深圳沙頭角之紅衛兵隊伍，係由廣州徒步出發，專為推動中英邊境文化革命工作而來。該批紅衛兵人數約近四百名，有男有女，均為青少年，他們所穿的衣服很破舊，每人均掛着「紅衛兵」之三字，背着毛毡，因不堪長途跋涉，隊伍走路時各人腳步顯得很沉重而疲累，但當至每一村落，有中共軍民歡迎時，他們又振作精神，表示歡樂的樣子。

今日天氣

由集結在北海道以東之低氣壓起，一度冷鋒，向西南伸展，橫過太平洋，直至巴林坦海峽。籠罩着中國南部之反旋風，正在減弱，南海南部之氣壓頗低，並且向東移動。

本港地區天氣預測：吹輕微至和緩東北風。密雲，天氣和暖。

今日上午十時天文台室外氣溫紀錄為攝氏二十三度，濕度為百分之七十三。下午部份時間有陽光。

金巴利道 破獲賭檔

【本報訊】駐尖沙嘴一隊警探今晨十時許在金巴利道一樓宇內，破獲一所賭檔，隨即將該等被捕之八名男子檢控於南九龍裁判署。被告等認罪，開賭者被罰二百元，聚賭者各被罰廿元。所搜獲之賭具及賭款則充公。

首被告名方啓華，四十一歲，被控於十一月十八日在金巴利道五十八號八樓開設牌九檔，其餘七名男子則被控聚賭。案情透露：尖沙嘴高級警目林強今晨接獲線報，便帶同一隊探員前往上址騰門而入，發覺有八名男子在聚賭牌九，隨即檢得賭款七百元及牌九一副。於是，將該八名男子落案提控。

National

樂聲牌大飯桶

港九至少有三百萬人會對此六個字作會心的微笑，因為這是三百萬人公認為樂聲牌電飯煲的代名詞。閣下如想知道個中原因，請即購置一具樂聲牌電飯煲便知。

總代理
信興電器貿易有限公司
香港中建大厦六〇二室
電話：二三五一五七
港九各大電器行均有代售

66N61

曾福琴行

1916 1966
金禧紀念
北角分行開業誌慶

本琴行昨日（十七）創業五十週年金禧紀念暨北角分行開幕之慶荷蒙
社會賢達
同業先進
工商巨子
貴臨指導惠賜多珍高誼隆情
曷勝榮藉祇以招待未週殊深歉仄謹此

鳴謝

曾福琴行謹啟

謹定於公曆一九六六年十一月十八日（星期五）為本公司及貴夫人咖啡屋舉行開幕敬備酒會恭候

光臨指導

三興洋行
貴夫人咖啡屋
敬約

酒會時間：下午五時至七時
營業時間：十一月十八日（星期五）下午七時開始
地址：九龍尖沙咀東英大廈二樓
電話：六七〇二九三 六七一三三九
（恕不另柬）

越戰戰略明年基本改變
美軍獨負攻擊行動
南越軍担任綏靖及清理
美軍將大舉清剿湄公河區越共

【西貢十七日法新社電】南越國防部長阮友國今天宣佈：從明年起，南越軍隊，將逐漸離開實際的攻擊行動，而由美軍和其他盟邦部隊去負責進行。

阮氏說：南越軍將負責在以前的「解放」地區中，進行綏靖和「清理」工作。

觀察家今晚認為：美軍的加強努力，特別是對目前仍由南越軍進行清剿的湄公河三角洲，則必將需要增派美軍來進援。

阮友國證實說：西貢政府和軍事總部，已放棄反對美軍於明年初，大舉開入湄三角洲。

阮氏是在向記者解釋，南越一種新戰略的實質。該戰略是由阮高祺總理，於十月下旬在馬尼拉會議上提出的。其詳細內容，於今天第一次透露。在該三角洲中，像在其他三個戰區中一樣，將在美軍與政府軍間，有一項清楚的劃分。美軍負責攻堅戰，政府部隊負責殿後。半官方的估計，曾於本週中提出南越的劃分：越共控制百分之廿五，政府軍保有百分之卅五，其他的百分之四十，在爭奪中。阮友國今天說：「自一九六五年九月以來，我們即在軍事戰線之獲勝，每月擊斃越共北越軍約一萬人。」政府軍的任務，將是「保持」由美軍所掃蕩的地區，在獲得一定程度的穩定後，綏靖官員即從西貢到達，來獲取地方對中央政府的支持，並肅清越共的政治影響。

阮氏說：美軍將更深入，由越共和北越軍所控制的叢林和地區，政府軍將單獨對付潛伏在居民中的越共游擊隊。美軍將更多地集結在非軍事地帶以南，以及與寮國和柬埔寨接壤的邊長地區，來堵截北越的滲透線。阮友國否認駐三角洲的政府軍司令鄧文光，曾反對美軍開入。他說：那是一種「誤會」。

詹森建議艾森豪明春出使訪亞洲
醫院中詹森談美經濟

【馬利蘭州巴斯達十七日法新社電】白宮消息說：詹森總統今日在這裡對前總統艾森豪建議，請他於明春訪問亞洲及「世界其他各地」。

消息說：詹森與艾森豪在這裡海軍醫院會晤時，僅略談此一事的梗概。白宮方面於衆議院民主黨領袖阿爾培，宣佈艾森豪將軍明春將有亞洲之行的消息後，隨着發出上述聲名。阿爾培稱：艾森豪將軍離去後，當他入見總統之時，詹森以此消息相告。白宮發言人說：「在詹森總統勸議之下」，他兩人曾討論艾森豪將軍於明年春季或春季以後，訪問亞洲及「世界其他地方」的可能性。

發言人強調：此討論只是試探性質，並未涉入任何旅行計劃。艾森豪將軍與詹森相見後，隨即前往喬治亞州奧古斯大，並由該地赴加州過冬。

【馬里蘭州巴斯達城十七日法新社電】昨天施行喉部和腹外科手術，現時留在此間醫院的詹森總統，今天曾與他的四個高級經濟顧問，舉行六十分鐘的會商。

詹森總統曾與財長科勒，聯邦準備局局長馬丁，預算局長舒茲和白宮經濟顧問委員會一個委員，商討美國經濟情況。

據科勒隨後說：他們曾檢討貨幣與預算政策。他并說：關於明年預算案數字或增稅的可能性，并未有獲致若何決定。

有記者詢以美國最近各項經濟發展，是否經已使到提高稅收的可能性增加起來。科勒答道：關於實際和反對增稅的論點，可以由最後的經濟指數加以推定。

詹森總統於今天較早，曾在他的醫院病房與前艾森豪總統會談四十五分鐘。

詹森醫院中慶祝結婚三十二週年

詹森總統於本月十七日晚在華盛頓附近他的醫院套房內，親自切餅慶祝其結婚卅二週年紀念。詹森夫人在其側邊。背景中爲其女兒露茜與女婿紐真德，右爲副總統韓福瑞。（美聯社無綫電傳眞）

蘇黜北平計劃未獲多數支持
保提開共黨大會流產

【保加利亞索非亞十七日法新社電】參加保共第四屆大會的外國共黨代表團，今日再度未能表現一條堅固陣線來贊同蘇聯支持的召開國際共黨會議計劃。祇有四名發言人公開譴責北平的政策。

他們是芬蘭、黎巴嫩、東德和塞浦路斯等共黨代表。另有四名代表對於某國共黨的「分裂行動」表示遺憾，但他們未有指明中共。南越國民解放陣綫代表阮氏平避免提及這建議舉行的會議，亦不欲提及中共首領。

按：召開國際共黨會議原是出自蘇聯，保共首領日佛科夫本星期重新提出討論，並於今日得到葡萄牙、黎巴嫩、智利、比利時及南非等國的共黨代表支持。南非共黨代表恩索羅說：「即使這一會議祇限於討論越南和非洲新殖民地主義圖謀兩問題，但它的召開亦將合理的。」

【索非亞十七日路透社電】保加利亞主張召開世界共黨會議的建議，今天在此間獲三小國的共黨支持「保加利亞通訊社」說：這三個小黨爲敘利亞，伊拉克和錫蘭的共黨，在保加利亞共黨本屆代表大會中演說時，宣佈贊成保加利亞的主張，並對中共加以抨擊。

印度將以激烈手段對付學生暴亂
警察奉命開槍

【新德里十七日路透社電】頭戴鋼盔的警察約二萬名，將於明日把守新德里的重要據點，準備隨時應付當局與心懷不滿的印度學生之間，有可能激發而成一種暴行的攤牌。這些警察奉命於一見有人企圖放火和搶掠之時，可以開槍。印度北部的學生領袖，計劃在國會外舉行一次抗議的示威遊行。

自印度教徒上星期因屠宰他們視爲神聖的牛隻，而在國會外示威，以致醞成流血暴動之後，首都之內，已禁止羣衆巡行。故學生們的遊行，不合法。警方發言人今日說：禁止巡行命令，如學生們竟覬覦於明日集合於街道，他們將受到迅速和堅決的對付。

當印度當局奮起預防羣衆暴動事件重演的時候，各學校將奉令停課。警方發言人說：迄今爲止，約有七百人被捕，其中包括反對黨的三名國會議員及若干學生領袖在內。搜查從鄰近省份開抵首都之火車及長途汽車的警察報導：尚無人數衆多的學生隊伍，企圖進入首都。按：鄰近各省的學生領袖，已經遊說當地的學生，支持此次示威巡行。

靚・衫・與・靚・女

（上）義大利籍的時裝設計師沙拉里，最近在紐約展出一襲春裝。這是一種三色的短衫褙。上截是淡綠色，中間是桃紅色，下截是海軍藍。（下）一個美麗女郎，於本月十六日，穿着用羽毛製成的三件頭衣服，在倫敦街頭出現。（合衆國際社無綫電傳眞）

越共圖在西貢周圍
集結一師兵力
發動死亡攻勢

【西貢十八日合衆國際社電】美軍發言人說：共黨顯然正在設法在西貢周圍聯軍地區的攻擊距離內，結集一個師部隊。那些發言人說：現「探知」共軍希望利用西貢東北三十哩的「D」戰區，作爲一個作戰的巨大基地。

發言人說：「他們似已在那個地區設有一個有名無實的師部，他們現時需要在那裡，使之充實起來。」

各項消息，認爲共軍希望利用那個地區，作爲北越精銳部隊，駐紮的一個基地。

據悉：現時駐於最近西貢的最大一股北越正規部隊，是在西貢西北五十五哩，「C」戰區內的一團部隊。在過去兩週美軍擊斃越南共黨游擊隊和北越部隊九九三人最大的「阿杜波羅」戰役，曾在「C」戰區反映共軍一項跡近瘋狂的努力。在「D」戰區，寂靜森林內集結兵力，以便在一些地方，進行一次攻勢。盟軍方面（主要是美國軍隊）去年實際上曾在所有地區把他們遏止下來并使到他們受到重大損失。對於共軍設法在西貢附近建立一個有力的基地，時間似已消逝。美國陸軍第十一騎兵裝甲團，駐在「D」戰區以南的地方，已對共軍造成巨大的危險。

【華盛頓十七日路透社電】美國官員今日報導：南越的共軍人數，經過本年最先七個月一段時期之逐步增加後，現時似乎停止增加。甚至在數目上逐漸減少。官員們認爲這一點，是軍事前途上一種有希望的徵兆。他們說南越的越共游擊隊和北越正規軍，於本年一月至七月卅日當中，其人數由二十五萬餘名增至約二十八萬人。自是以後，這數目依然一樣，即是在二十七萬九千人至二十八萬三千人之間。他們繼說，這數目於上星期減少至二十七萬七千人。此一事的發展，可以表示共軍之人數，已達到他們能夠以糧食和彈藥來維持的最高數額。

蜜月僅五分鐘　新郎返回囚牢

【俄亥俄州賀斯維爾十八日合衆國際社電】蜜月祇持續了五分鐘，然後，新郎回到他的監房，而他的十幾歲的新娘，則要寂寞地等待十三年。

廿七歲的蘇斯頓烈十八歲的帕蘇頓，於本星期在這裏的監獄中，舉行婚禮，由當希斯牧師證婚。

蘇斯頓因搶劫罪，而尚有十三年徒刑。他於一年前的假釋中，邂逅他的新娘，他們已有一個三個星期大的兒子。

馬丁透露蘇波俱願越戰和解

【渥太華十七日路透社電】加拿大外長馬丁今天在這裡說：他相信蘇聯和波蘭都一致願望一項對越南戰爭的和平解決。他在向國會報告他的歐洲之行時說：他曾告訴在莫斯科和華沙的官員，越南戰爭的結束，雖不太簡單，但是可以實現的。

北平下令紅衛兵
兩天後必須滾蛋
中共軍呼籲捨身衛毛
老毛要嘍囉捲土重來

【伯爾格萊德十七日路透社電】南斯拉夫官方通訊社今天消息：所有來自各省的中共紅衛兵，必需由十一月二十日起離開北平。據來自北平的通訊說：中共政府和中共中央委員會，經已就此事作出一項決定。那項決定說：各省紅衛兵，必需停止來在北平。通訊社說：現時在北平城內，約有紅衛兵二百萬人。

通訊社又說：紅衛兵運動的「停止」，將持續至一九六七年四月，屆時將以一種不同的方式，繼續進行。

通訊社說：決定所舉出的理由，是「需要在第三個五年計劃的第一年底，把交通保留下來，供作經濟活動之用。」

【東京十八日合衆國際社電】中共軍隊今天呼籲一切軍官，士兵和民兵，在成爲「毛澤東的好戰士」中，如有必要，應該獻出他們的生命。中共「陸軍總政治部」在一項指示中，發出該項號召。該指示由「北京電台」廣播。觀察家注意到：祇有該指示的聲調頗爲急迫，又「北京電台」罕得廣播軍方指示，「十分重要的才這樣做」。

【倫敦十八日路透社電】中共「主席」毛澤東對「長征」的支持，表示在中國大陸上，將有成千上萬的更形活躍的羣衆運動。據「新華社」今天說：北平的革命師生，正忙於準備，在今冬或明春出發，交流革命經驗。他們已表示決心響應「國防部長」林彪有關學習紅軍長征的指示。

肉彈珍娜獲准與夫合法分居

【羅馬十七日路透社電】在拉丁納城附近的一個法庭，今天批准義大利電影女明星珍娜露露烈姬妲與他的丈夫斯科非醫生合法分居。

年四十歲的羅璐和那個在南斯拉夫出世的斯科非醫生，在結婚十七年之後，於十月廿四日簽署分居文件。他們八歲的兒子米爾科，將與其母同住。

佛州也鬧鬼怪
兩對夫婦被怪物追蹤

【西佛吉尼亞州榆角市十七日合衆國際社電】此間兩對夫婦於本星期三向警方報告，在星期二午夜左右，他們所坐的汽車，曾被一隻鳥狀怪物跟蹤，怪物高六七呎，眼露紅光，從左到右共長十呎。

他們是馬里特夫婦和史卡柏里夫婦。四人對本州檢察部的警方人員說：他們的汽車，駛經麥克林克第，野生動物養殖場附近時，初次碰見該物。

馬里特說：該物起飛，翅膀撲動，空氣發出聲響，飛行時速度很快，時速約一百哩，跑起路來，卻很笨拙。

據報：他們後來還曾兩度碰見該物。

印度撈個第一
騷動次數創世界紀錄

【新德里十七日美聯社電】此間的「霓光週刊」說：印度已經爲社會騷動創立世界紀錄。該刊說：從今年一月到九月，印度境內紀錄有案的學生激烈騷動事件有三百宗，每天總有地方會發生這種事件一宗。

最新鮮的第一手資料
繆貞台爆中共內幕

問　所謂紅衛兵的組織成份，是那些人，他們怎樣地發動起來？

答　紅衛兵是由北平大學發動起來的，那時候，距離文化大革命的發生，是不久以後的事。

開始時，紅衛兵並不是公開地由中共組織的。隱在毛澤東與林彪後面的共產黨各單位，需要唆使北平各大學的學生領袖，出來組織紅衛兵，但在實際上，紅衛兵仍然是由共產黨各單位支持、教育和發展。

問　你以爲中共能控制紅衛兵嗎——或者牠會不會變成爲一種神話中的巨獸，倒反轉來，將創造牠的主人吞噬去了？

答　我以爲牠們尚沒有可能變成爲怪獸。這因爲毛澤東與林彪創造出牠們，自然早已妥籌辦法，控制牠們。中共的黨頭目，對於創造一種運動，與及如何停止那種運動，都有很多的經驗，這是你早已知道的了。

問　目前中共的情況，是不是與跟蘇俄發生裂痕這一種關鍵上有關連？

答　我不以爲有關連，但有關連的却是人心。

當人民認清徹了中蘇共有了分裂，毋寧是歡迎此舉。現在，他們認爲中國已向世界表示，能夠依靠自己的力量求進步，而不依賴別人的幫忙。

除了這一點之外，還一類的蘇援，也有了使人不滿之處。據一位工程師告訴我，說蘇俄協助建立的長春汽車廠，並不是很好的一種。我自己未見過那間工廠；但看見過那間工廠的人，都向我們同一的說法。

問　像中共剛宣佈試驗成功的那種載運核子火箭的發展，將來有甚麽效果，事實價值？

答　我不相信牠有任何實際上的軍事價值。但是，這次試驗，是可以提高中共的影響，尤其是在宣傳方面，可以大大地利用牠來作新的話柄。

問　在大陸上是否有一個人或一個集團，擁有使中國取得他們所想要的人權自由的希望。

答　據我所知，現時仍沒有那樣特殊的個人或集團。但人民則渴望有那個人自由之日，已是許久以來的事了。

因此，事實上，也許他們終於能夠爲他們而找尋出這樣的一個人或一個集團出來，也未可料。（全文完）

・識之・

衛星新聞

東城快樂（請即定座）兩點半　五點二　七點半　九點九
滿　今天早請　史提夫麥昆　蘇珊　貝蒂　領銜主演
卡路馬登・雅打堅尼地・白賴仁基夫合演
快樂星期日加開十二點三
萬里殲仇
特藝七彩　透視大銀幕
生龍活虎・身手不凡
派拉蒙享譽全球槍戰俠艷巨片
「龍虎雙俠」「七俠蕩寇誌」
血仇報天角追蹤
海深矢志復仇涯萬里
報親仇三虎誅技絕懷江湖

優待觀衆　不加票價

WATCH for JAMES BOND 007
今天開始獻映
瑞華表行・瑞士表行・聯美影片公司聯合主辦
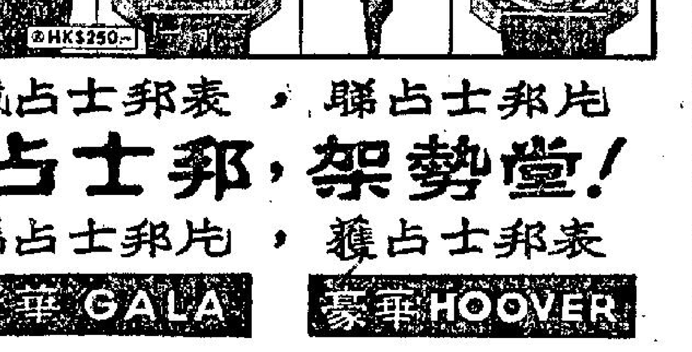

戴占士邦表，睇占士邦片
占士邦，架勢堂！
睇占士邦片，獲占士邦表
新華 GALA　豪華 HOOVER
舉行 鉄金剛鉅片週
第二部鉅片今日開始獻映
② 鉄金剛勇破間諜網
③ 鉄金剛大戰金手指
贈送占士邦表辦法：
㊀請觀衆保留票根，兩院每片各抽一次，每片映完由影星公開抽獎。
㊁每院每片樓座後座前座分別有獲獎機會各獲占士邦表一只共三只。
㊂新華戲院得獎觀衆，請憑票根到彌敦道邵氏大厦瑞士表行領獎。
㊃豪華戲院得獎觀衆，請憑票根到德付道中聯邦大厦瑞華表行領獎。
㊄抽獎結果，每片映後在兩院張貼報告公佈及在報上刊登。
占士邦表獎品陳列在：
瑞華表行　德輔道中聯邦大厦　金巴利道美麗華商場
瑞士表行　軒尼詩道東南大厦　彌敦道邵氏大厦

新華・豪華
巨片週第二炮
時間：兩點半五點半七點半九點九
今天重獻
聯美公司特務片王牌
辛康納利
正牌鐵金剛；緊張！奇情！香艷！
轟動世界傑作曲折！
正牌鐵金剛！勇猛堅強！特務片鼻祖！泰山石敢當！
請留票尾・以便抽獎
深入虎穴勇救佳人
水底古城景色奇觀
肉感姑娘犧牲色相
打鬥兇狠驚心動魄

鐵金剛勇破間諜網
特藝七彩

中央
最後今天　五香浪漫奇情七彩巨片
三千原　萬里昌代　宇津井健主演
慾海恩仇記
明日七彩文藝巨片
烟雨濛濛
王引　歸亞蕾　主演
明日早場學生片
火龍怒吞雙虎將
于素秋李鳳聲主演

ANGELIQUE
樂聲　國華
全部七彩
兩點半　五點四　七點半　九點九
第二週影
安樂公司七彩巨片
法國影后 美芝梅莎
風流紅小生 羅拔賀山
〈兩大紅星領銜主演〉
全部法國　大胆作風
洞房昨夜停紅燭，一樹梨花帶雨濃！
天生麗質……那個少女不懷春？
風流種子……那個青年不尋挑情？

亂世桃花逐水流

倫敦　京華　樂都　黃金
映期無多　要看從速
倫敦每日五場
邊城三俠
邵氏武俠傳奇　七彩打鬥巨片
范麗　客串
秦萍　杜娟　王羽　羅烈　主演
邵氏出品　必屬佳片　武俠片霸　唯我獨尊
「江湖奇俠」「虎俠殲仇」「鴛鴦劍俠」
一數部武俠片獨當一面之男女主角來拍攝本片

澳門製衣工人回穗探父病
香港電台　今日下午四
中文電視

澳門製衣工人回穗探父病 適逢煉油廠爆炸 被株連扣留月餘
逃亡難胞又增救濟轉繁忙

（本報澳門訊）一名製衣工人，於九月間回穗，當「紅衛兵」瘋狂作風之際，因父親生病，前返廣州河南鰲口探親，適逢該區鄰一間名華僑煉油廠於十九晚突然爆炸，「紅衛兵」硬指爲「反動」份子所爲，附近之人無辜慘被株連拘查者人數甚多。

該製衣工人姓王，爲天主教徒，昨在教會的救濟機構說，他爲該煉油廠事株連受害者之一，當時的「紅衛兵」極端仇視海外歸僑，指他是新返的，認爲可疑，扣起他的來往證件，並由該處的「派出所」傳訊過五次，直至本月五日始了解他與事件無關，將證件發還，歸來後，已因離澳將屆兩月，致失去職業，請教會人士給予以濟助。

又據說：事件發生似在十時許，至十二時他卽被傳去，當時已有多名歸僑與他同一命運，首次被拘去一連兩晝夜，俟着家人交出證件後，始獲暫釋候查。當時在「派出所」的數名「紅衛兵」態度甚爲囂張，又說搜出「反共」傳單，該事件係「反動」份子所爲，但始終沒有見過「紅衛兵」搜出傳單各物，以致事地方係至爲危險發生事件，究竟該事件如何發生，只有天曉得。

又訊：大陸民心益變，大陸難民未因嚴厲封鎖，而減少其冒險衝出鐵幕，故近數天來逃抵此間人數漸續增加，救濟機構工作又趨忙碌。

據逃來難民透露，大陸難民逃亡，實無月無之，惜多爲中共密集邊緣海面的炮艇截回，或慘遭不幸。

前日此間水警輪，分別在南灣及黑沙環兩地海面共撈獲兩具均年約卅歲男性浮屍，由衞生局將兩死者舁到山頂醫院殮房候屍親認領，因屍體開始腐爛，復以無人認領，由政府安葬。兩具浮屍身穿破藍衣服，其中一人身上仍懸掛單車內袋，另一袋乾糧，可想爲大陸民泅水逃亡時，慘遭溺斃無疑。

聖誕貨未暢旺 市場普遍退縮
各業仍存不景 商人一致看淡

非律賓及中東地區今年向港購辦聖誕節貨品比去年退縮，另方面本港商人對今年聖誕節生意看淡，現在尚未敢大量入貨。

每年十一月開始，就是聖誕節貨品批發生意暢旺的時候，到了十一月中，就是批發生意暢旺的高潮。但今年聖誕節貨品開始上市以來，批發生意一直未見暢旺的狀態。本來聖誕節貨品的批發生意分爲兩個階段，第一個階段是出口的批發生意，每年十月中，非律賓，中東等地的商人就開始向本港購辦聖誕節貨品，到了十一月，購辦是最頻繁的時候，其他東南亞地區，雖然大多數人信仰回教及佛教，但每年也有一些聖誕節貨品銷往，因爲東南亞的外商及美國駐軍亦需求聖誕節貨品。故此每年銷往東南亞及中東等地的聖誕節貨品，估計超過三千萬港元，但今年東南亞及中東商人向港購辦聖誕節貨品比去年顯著退縮，除了外滙供應減少是最大原因之外，當地商場的購買力弱，向港購辦聖誕節貨品也就影響減少。第二個階段是本銷的批發生意，每年十一月，就是本銷的聖誕節貨批發生意暢旺時候，因爲本地的零售商要陸續購入聖誕節貨品，準備十二月開始大量銷售，事關每年十一月各類季節性貨品本銷生意逐漸暢旺了，一般零售商已要準備相當的貨量。但今年本港商場入冬以來，各種冬季貨品零售生意尚未有開展，商人對今年聖誕節生意不敢看好，於是一般零售商觀望未敢大量購入，況且最近本港商場銀根很緊，批發商對於貨物的除放收縮，零售等待十二月生意漸告開展時，售出多少就補充多少亦未爲遲，在這樣的環境下，聖誕節貨品本銷批發生意也就隨展很慢。

在各種各類的聖誕節貨品中，銷售最早的就是聖誕咭及聖誕裝飾品。但今年聖誕咭銷據顯著減少，迄現在爲止，聖誕咭的批發生意差不多告一段落了，除了入口的聖誕咭銷量減少之外，本港印製的聖誕咭也告減少。聖誕裝飾品如聖誕燈，紙紮、玻璃球、聖誕鐘、紙星、洋爆竹，塑膠聖誕樹等，批發生意也告減消了。還兩類聖誕節貨品，通常是銷售得比較早以及結束得比較早的，現在批發生意比去年減少，零售生意跟着減少亦將成爲定論。冬季衣料、故衣、百貨日用品、鞋類、化粧品、鐘錶、墨水筆、洋酒、糖果、餅乾、電器等，亦因爲一般零售商鑑於日前零售生意應旺反淡，對於聖誕節銷售的貨量，暫時減少購入。聖誕節銷售的水果，最近入口商雖然陸續向美國、澳洲、南非洲、日本訂購，但一般訂購的貨量比去年同期減少三成左右，原因是中秋節後至今，水果生意一直冷淡，且因天氣不正常，運到的水果變壞很多，入口商虧蝕很大，故此訂購聖誕節銷售的水果一般都比去年減少。

一般商人對今年聖誕節市生意已經看淡，主要原因是今年地產建築及大部份工商業仍然不景，聖誕節送禮及消費都會減少的。

市場漫步 卜算子

聖誕節貨品批發生意應旺未旺，一方面因爲

南非鑽石鉅子 圖開闢香港鑽石市場

（本報訊）南非私營鑽石業鉅子昨携小小樣本來港，圖開闢香港市場。賴達係接納南非駐港商務專員之建議，認爲港非間貿易潛力爲無限度者。

渠帶價值一百五十萬元樣本，其中一顆值一萬二千元。此批鑽石礦均爲開普敦附近渠之鑽石礦之產品，鹿特丹亦以鑽石銷港，賴達稱，紐約以鑽石售與香港，余亦來看看能否以鑽石售與香港。南非商務專員史溫尼波稱，余相信能加入本港鑽石生意。此爲余在港四年來堅信之另一面。

賴達原爲政治家，並爲最近被刺之總理查武德之私人朋友。渠因熱心於鑽石業而退出政壇，購入幾幅地產，大部份爲耕地，從事開採鑽石，結果十分成功。

渠現時旅行香港、東京、安特衛普、巴黎、倫敦及蘇黎世等地，調查市場，以期發展海外業務。本港鑽石市場相當龐大，輸入之鑽石，多屬轉口性質。

電話公司答慈雲山居民 兩月後有電話
該區現進行路綫發展計劃，兩月後約可完成，安裝電話共七百具。

（本報訊）慈雲山新區居民，日昨公開呼籲電話公司從速發展該區電話，以適應需要後，電話公司方面昨正式表示，大約兩個月後便可以供應電話七百具。

電話公司發言人稱，公司現已在慈雲山新區進行綫路發展計劃，大約兩個月便可完成，及可安裝七百電話。發言人又否認該區目前並無一電話。據謂，事實上，徙置事務處之辦事處有兩個電話，而建築地盤辦事處亦共有七個電話。

鷄鴨鵝來貨稍疏 零售價局部微揚

（本報訊）今日本港市場上各類佐膳食品大盤零售價格變化甚微，新界鷄鴨來貨稍疏，售價普遍微揚，鹹淡水魚蝦蟹貨多市暢，售價疲穩，瓜菜及主要肉類市銷平平。茲將市場各物價格列後。（每斤計）

瘦肉	四元四角
腿肉	三元三角
上肉	三元二角
腩肉	一元六角
猪肝	五元六角
猪腩	二元八角
猪心	四元
猪手	一元二角
猪腳	一元
猪膀	四元八角
乾水腰	五元六角
排骨	二元八角
肉排	三元六角
赤排	四元二角
腩排	二元六角
羊肉	四元四角
新界上鷄	三元八角
新界中鷄	三元二角
劏鷄	三元五角
肥鵝	三元八角
黃中鵝	二元八角
吹米鴨	三元二角
光米鴨	三元四角
谷鴨	二元四角
水鴨（雙）	十二元
牛肉	三元二角
坑腩	二元
牛柳	三元八角
牛腰	一元六角
牛心	一元六角
生紅石斑	十二元
生雞斑	八元
油斑	三元四
大白倉	三元四角
大小倉	二元六角
雪鰧沙	一元六角
馬友	二元四角
寶黃花	一元
鮮黃花	二元
馬頭	一元八角
三埌	一元八角
曹白	一元八角
火點	二元二角
牙帶	一元八角
大魚	二元五角
鯇魚	三元
大鯪魚	二元五角
扁魚	二元六角
黃鱔	八角
白鱔	六元
門鱔	一元二角
細生魚	八元八角
水魚	三元六角
上鯉	二元八角
龍蝦	十二元
大蝦	五元
中蝦	四元
蝦仔	二元四角
大田鷄	四元四角
膏蟹	三元四角
肉蟹	二元六角
花蟹	二元二角
白果	一元六角
晃菜	六角
芥蘭	八角
菜心	八角
枸杞	八角
檳榔芋	六角
紅芽芋	三角
西洋菜	九角
紹菜	五角
青蘿蔔	九角
紅蘿蔔	八角
蘿蔔	四角
西芹	二元六角
日本芹菜	八角
粉葛	八角
白菜	五角
大豆芽	五角
玉葱	六角
菠菜	七角
蓮藕	六角
洋葱	四角
澳洲洋葱	六角
青瓜	四角
涼瓜	八角
茄瓜	五角
節瓜	三角
番茄	六角
合掌瓜	四角
芋仔	四角
冬瓜	三角
絲瓜	六角
椰菜	四角
藤菜	六角
洋椒	一元二角
菜花（個計）	六角
豉眉豆	四角
參菇	三角
通菜	三角
青豆角	八角
白豆角	六角
油麥菜	四角
韮菜	九角
生菜	七角

街市巡禮

未明世界銀行態度 香港尚未申請貸款
兩專家來港調查是否宜於貸款

（本報訊）香港政府發言人稱，政府仍未正式向世界銀行申請貸款。據了解，政府顯係等待世界銀行表明態度後，然後辦申請手續，以免被拒。

世界銀行兩位專家最近來港作爲期十七日之實地調查，研究本港是否適宜於借款。兩專家於星期三日離港，行前謂香港值得給予信用，並謂，銀行將於明年初決定香港是否可以貸款。

政府發言人稱：兩專家將以調查所得向世界銀行提出報告，但該報告是否公開發表則爲銀行之事。

當局改善交通擠廹 將在北角清風街建跨英皇道天橋

（本報訊）政府憲報今晨公佈：政府將在北角清風街及英皇道處興建一天橋，由清風街與興發街之連接處，橫跨電氣道及英皇道，再由英皇道之東面向北伸展至水星街與英皇道之連接處。

憲報之公佈如下：

香港總督根據更改街道條例（卽香港法例訂正本第一百三十章），擬發命令更改清風街及英皇道一部份，在該處興建一天橋及橋口斜路並由清風街與興發街之連接處起橫跨電氣道及英皇道，再在英皇道之東面向北伸展，直至距離英皇道與水星街之連接處約五十英呎之處止，該擬建天橋及橋口斜路之詳情，業經用紅色在圖則內顯明存香港下亞厘畢道政府合署（東座）三樓官產管理及測量辦事處，及九龍農圃道政府分署六樓官產管理及測量辦事處備查。

凡有反對該項擬發命令者，須於一九六六年十二月八日或該日之前，用書面送達布政司署向布政司提出反對理由，及聲敘因某項物業之管業權或租借權而反對，並聲明其本人對該項物業保有若何權利者。

曾福琴行金禧 北角分行開幕
舉行酒會音樂晚會盛大慶祝

（本報訊）馳譽世界之本港曾福琴行，昨日舉行創業五十週年金禧紀念慶祝盛典，是日上午該行新設於北角英皇道曾福琴行大廈四八〇號分行正式開幕，下午五時至七時於希爾頓酒店舉行盛大鷄尾酒會，晚上禮聘香港管弦樂隊在大會堂音樂廳舉行音樂晚會，演奏世界名曲，并於今晚九時卅分在皇后戲院獻映名片「萬世鴻圖」，款娛嘉賓，慶祝節目多采多姿。總行分行張燈結綵，氣氛熱烈得未曾有。

是日參加盛會之嘉賓，有：鄧肇堅爵士、關祖堯、鄧炳輝、馮秉芬、李福樹、馮漢柱、唐炳源、胡百全、司徒惠、簡悅強、黃宜平、謝雨川、李福善、林保漢、鄭棟材、胡照德、羅宗熊、趙聿修、唐賓儕、岑維休、羅顯勝、張玉麟、張沛松、張鎮漢、簡照元、簡耀、恒生銀行何善衡、郭贊、何添、梁昌、梁植偉、梁球琚、利國偉、黃蒸森、何子焯、李福逑、岑才生、湛兆霖、周啓賢、林文傑、陳普芬、遠東廣告有限公司黃宏光、黃昭德、各國廠商代表、駐港領事、銀行界、文化界、各大商行社團、學校、宗親會、保良局、東華三院、博愛醫院及同業先進，致送花籃，蒞臨道賀共二千餘人，而函電祝賀者爲數亦衆。

曾福琴行金禧紀念，右起：曾儀瑞、曾儀棣、羅天携伉儷、曾儀麗。

香港華人銀行 保管箱昨啓用

（本報訊）香港華人銀行，於德輔道中自建總行大廈後，營業日見擴展，服務更加週到。查該行新型保管箱，已於前日開始接受開戶，該保管箱及庫門，新式自動電閘等，均係向英國名廠CHUBB選購，該廠一九六七年最新出品，堅固安全，水火不侵，另設電眼、電氣，防範嚴密，此種新型設計，堪稱該行爲亞洲區第一間銀行，最先採用。

香港華人銀行保管箱部，係在該行樓下全地庫，設備豪華，全部滿鋪地毡，設有華麗私家小房間三個，便利顧客整理首飾、珠寶、文件之用。每房間裝有電話，絲絨檯面，至爲舒適，播放柔和音樂，燈光佈置，空氣調節，全部設備，均由專家設計。該行在開辦期間，特定優待辦法，凡租用保管箱，均可獲本年度免費使用，租金分二十五元、三十五元、四十五元及七十元四種，昨日前往租用保管箱者甚衆。

圖片說明

香港華人銀行第一位開保管箱客人黃子奇夫人（右）與保管箱部主任鄧妙玲女士（左）

美著名女教育家 白蘭定女士抵港 分訪問兩家大學

（本報訊）美國著名女教育家白蘭定女士，現仍任美國多家大學之顧問，七家女子大學的管理委員。昨日乘日航班機抵港，白氏爲剛退休之紐約華沙女子大學校長，此行目的在考察遠東及中東的教育事業，並分訪各地的華沙大學校友及她的親朋，此次旅行的費用，乃去年在華沙大學退休時，由舊生會致送。華沙大學乃目前美國五家最有名的女子大學之一，居港校友亦有多人，多屬知名人士，昨日到機場歡迎者有丙陶菴博士夫人、李福和夫人、希活夫人、夏蓮瑛女士等。

白蘭定女士在學術上及教育方面極負時譽，此次在港預定逗留五天，今日上午由丙陶菴夫人陪同訪問中文大學及香港崇基學院，下午由李福和夫人陪同訪問大學婦女香港協會，晚上李福和伉儷將在私邸設筵歡宴，美駐港總領事及華沙大學留港校友均被邀爲嘉賓。星期一將由夏蓮瑛女士陪同訪問香港大學，會晤副校長樂品淳教授，並定星期二離港，繼續其旅程。

邵氏宗會籌置會所 邵邨人任名譽主委

（本報訊）邵氏宗親會爲籌置永久會所，業經第四屆監事聯席會議通過設立「籌置會所委員會」，並選出：名譽會長邵邨人爲名譽主任委員，邵宗興爲名譽副主任委員，邵介人爲主任委員，邵德榮、汝康爲副主任委員，邵岳府、岳濟、顯榮、崇樸、寶虎、福勳、覺孟、振華、其權、鏡堂、富良、浩是、守廉、禮賢、邵威、邵樹、敬華、錦文、立忠、顯悅、邵光、邵

加山雄三登台演唱 東寶巨片逍遙青春
廿二晚在豪華獻映

（本報訊）日本東寶影業公司外景隊於十六日來港，拍攝「足球健將」香港及澳門部份外景。此間豪華戲院及東寶公司乘該公司男女主角加山雄三及星由里子蒞港良機，特排出東寶出品，及該兩巨星主演之歐洲外景描叙大學生活之言情彩色片「逍遙青春」，由東寶公司常務董事藤本眞澄蒞港主持，並情邀加山雄三、星由里子及泰國機構新星陳美玲蒞院登台與觀衆相見，加山雄三並欣允屆時演唱名曲答謝觀衆盛情。惟僅於廿二日（星期二）九時半獻映一場，佳片巨星，機會難逢。

美國紅玉濾咀煙 軟硬包特價上市

（本報訊）美國來利樂烟廠出品各種香烟，行銷全球，現爲減低捲製成本，節省工資，縮短運輸時間，仍用美國上等烟葉捲製，保証與美國捲製同一品質，特將紅玉濾咀長烟，在港包裝，藉以減低稅率，節省顧客負担，爭取更大銷量，保持更新鮮，更香醇烟味，精美軟包、新出硬盒，同時供應，以上等香烟，售中等價錢，廿枝裝每包一律特價港幣八毫。至以前舉辦之「紅士担」貼郵辦法，深獲愛護歡迎，瞬息多月，現暫告一段落，惟「紅士担」貼郵換物有效期限，則依然延續至一九七〇年底，繼續有效。

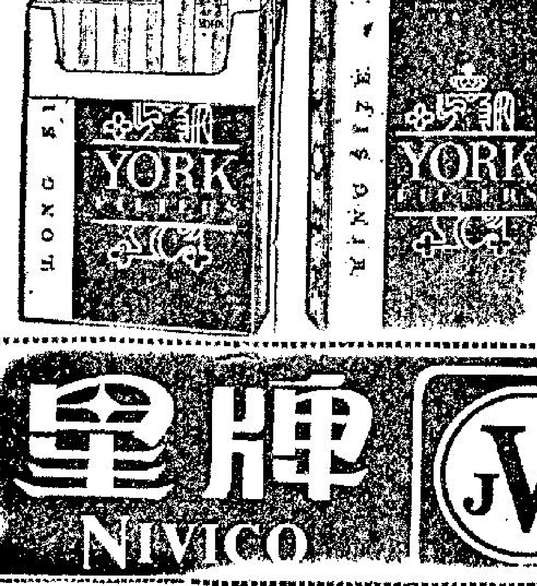

圖爲精美軟包、新出硬盒之美國「紅玉濾咀長烟」。

萬高分層出售 花園洋樓

（本報訊）本港著名地產組織萬高置業有限公司，其接管泰威道之萬高花園大廈，經公開發售以來，已開始分層出售，銷售極好，A座全層已售清，B座僅餘三伙未售出，此樓複式設計，地點靜中帶旺，在高尙之住宅地區，環境及風景極優美，材料可靠，附有廣大之停車場，分層水錶，已購者經已陸續遷入居住，尙有意者，可往德輔道中章記大廈（中央市場側）三〇五室報名，或電話：二二二七五〇三，二四二九二五號洽詢。

安樂旅運社 春季遊台團 分三組舉辦

（本報訊）安樂旅運社與國泰航空公司合辦之「台灣遊覽團」，機船組及豪華組，分別於前昨兩日乘國泰客機飛台。該社每月經常舉辦台灣遊覽團，由於作風穩健，節目多姿，沿途專員照料，分段從容觀賞，招待殷切，且收費特廉，故甚獲各界信賴，其近辦之聖誕節渡假團，參加者踴躍，亦早已滿額。現該社近續辦「春季台灣遊覽團」，爲適應各界興致，分輪船組、機船組及豪華組，定元月廿三日、廿五日及廿一日出發，價訂價合理，一次過付款另有優待，分期付款亦有優待條件，有意遊樂者，請到大廈參觀，地點在漆咸道樂都戲院附近之汽車大橋，大廈辦公時間星期六及假日不停止，詢問電話六三九〇三六。

龍山同鄉會 三屆新員 定期就職

（本報訊）僑港龍山同鄉會選出第三屆新職員，日來積極籌備就職典禮，定期於本月廿六日下午六時，在建國酒家舉行，請太平紳士岑維休主持監誓，順德聯誼總會主席梁綏綺頒發選任証書，會後設筵聯歡，並有遊藝抽獎助興。

該會會長黃滔、張循然、梁植林、梁毅、周毅芳，理事長馮文權，監事長陳荊鴻，已聯名發出請柬，邀請各界名流及社團首長，蒞臨觀禮，鄉親會員可到大道中三二九號福安海味行，或八十五號五樓本會所定購，每位十元。

華人留英同學會 選出下屆職員

（本報訊）華人留英同學會，日昨在希爾頓酒店，舉行週年會員大會及午宴，到會者七十多人，卽席選出下屆會長黃秉章，副會長莫慶淞，主席周啓賢，秘書黃紹蔭，司庫容永道，委員：徐淦、羅啓揚、唐治安、馮文英、陳善茹、胡百富、楊永泰等，義務核數師李福樹，義務法律顧問胡百全。

星牌 NIVICO JVC 兩用電視機

工商晚報金鈔報價
民國五十五年十一月十八日（星期五）

倫敦轉賬鎊	2.7900美元（乙式）
紐約轉賬鎊	2.7900美元（緒）
告老士	2.7912美元（緒）
倫敦金價（每安）	251司令11便士點25（升）
歐洲金價（每安）	35.16－35.18美元（乙式）
K金價	265.875
星旗	5.73
大旗	5.785
美電	5.7425
通天單	5.735
加單	5.29
日元（每萬計）	150.75
宋紙（每批紮計）	1.45875
大坡	1.86
細坡	1.855
正啤（每百計）	63.00
葡幣	.987
正鎊	15.99
澳洲元（鎊雙計）	6.875
泰幣（每百計）	28.10
台幣（每千計）	137.50
貫紙（每千計）	38.00

（早九時半報價）

本港股市行情
十一月十八日 中午十二時報價

股票名稱	最高成價	最低成價	成交股數
滙豐銀行	一五七	一五六	三二〇
會德豐（除息）	一一．七		五〇〇
九龍倉	一九		二、〇〇〇
黃埔船塢	三三	三三．七五	六〇〇
太古船塢	一三．五		二〇〇
均益倉	一七．二		一、〇〇〇
大酒店	二一．一	二一	三、〇〇〇
城市酒店	七		三、〇〇〇
置地公司	四七．七五		二〇〇
電車公司	一三．四		五〇〇
九龍巴士	二八	二七．六	一、三〇〇
油蔴地小輪	四四．七五		一、八〇〇
九龍電燈	一七．七		三、八〇〇
香港電燈	三三．二	三三．一	一、二〇〇
電話公司	二四．一		三、一〇八
煤氣公司	一一．四		一、二五〇
和記企業	九．五五	九．五	一、五〇〇
怡和（除息）	一一．八		一、〇〇〇
青洲英坭	二八．九	二八．八	一、〇〇〇
香港飛機工程	三〇	二九．六	三、六〇〇
牛奶公司	三九	三八．五	三、三〇〇
南洋紗廠	四．六		二、八〇〇
南海紗廠	一三．四		五〇〇
聯合橡膠	四四．七五		三〇、〇〇〇
鋼業	三．八五		一、〇〇〇

上午成交總額：九八〇、〇〇〇元

電台播音節目

本欄刊登節目，係依據各台來稿發表，倘有更動，概以該台臨時宣佈爲準。

香港電台 今日下午四時：

（中文台波段：六四〇千週，波長四百六十八公尺。短波三九四〇千週，波長七十六．一四公尺。超短波調頻九十四兆週。）

南音。卅分，咪前展書讀。四十五分，時代曲。五時，旅行漫談。十五分，粵曲。卅分，空中小園地。五十五分，鮮魚市情報告。五十八分，天氣報告。六時，粵、國、潮、客語新聞報告，特別報告。廿分，詩詞賞析。卅分，特別報告及音樂小曲。四十分，中文教育性廣播。七時，時代曲。十分，一週影評。卅分，時事實錄。八時，亞洲及本港新聞報告，音樂。十五分，喜劇「夜夜此時聽」。四十五分，轉播倫敦粵語新聞，漁民天氣預告。九時，每週報章文摘。十五分，證壇預測。卅分，故事「瓦崗寨」。十時，時代曲。十五分，解心粵曲。卅分，科學與工業。四十五分，民歌。十一時，粵劇。卅分，轉播倫敦國語新聞。四十五分，時代曲。五十七分，天氣報告及漁民天氣預告，粵語新聞簡報。十二時，廣播完畢。

明日上午播音節目：

七時，時代曲。十五分，天氣報告，錄音轉播倫敦粵語新聞及倫敦通訊。三十分，天氣報告及漁民天氣預告。八時，粵語新聞，每日公衆活動報告，特別報告。十五分，粵曲選唱：夢覺紅樓（徐柳仙）。三十分，重播「每週報章文摘」。五十分，中央市場蔬菜價格概況報導。五十八分，天氣報告。九時，國語新聞，潮語新聞。

商業第一台 今日下午四時：

（第一台波段：一〇五〇千週，波長二百八十六公尺。）

天氣報告，時代曲。卅分，粵語流行曲。五時，小說「尋寶記」。卅分，一曲寄心聲。六時，轉播港台新聞簡報，天氣報告，報道東南亞各地天氣。十分，時代曲。卅分，粵曲。七時，小說「是誰作孽」。卅分，猜訪問區有獎節目。八時，小說「藍蜘蛛」。卅分，賽馬漫談。九時，小說「捕風捉影」。卅分，天氣報告，港九時事。四十五分，時代曲。十時，「大丈夫日記」。卅分，電影故事「第一號女探員」。十一時，天氣報告，橫財一百萬。卅分，明日節目預告。卅五分，時代曲。五十九分，轉播港台新聞簡報。十二時，天氣報告，廣播完畢。

明日上午播音節目：

七時，清晨音樂。十分，節目預告。十五分，口琴音樂。三十分，天氣報告，時代曲。四十五分，天氣預測，繼續時代曲。八時，轉播香港電台新聞報道。十分，天氣報告。十五分，祝壽節目。二十五分，粵曲：㊀唐伯虎探秋香（鄭幗寶、鄭君綿）

商業第二台 今日下午四時：

（第二台波段：一二七〇千週，波長二百五十六公尺。）

天氣報告，粵曲，股市報道。廿五分，轉播足球賽「東華對九巴」。五時廿分，音樂譜子。卅分，小說「河邊草」。六時，轉播港台新聞簡報。三分，天氣報告，報道東南亞各地天氣。十分，怡情小聚。七時，粵曲。卅分，時代曲。八時，轉播港台新聞報道，世界流行曲。卅分，體育雜談。四十五分，時代曲。九時，天氣報告，港九時事。十五分，馬場動態。卅分，小說「十癸嚴嵩」。十分，中國文選，明日節目預告。十一時，小說「蛇蠍美人」。十一時，夜曲。五十九分，轉播港台新聞簡報。十二時，天氣報告。

明日上午播音節目：

七時，清晨音樂。三十分，節目預告，時代曲。八時，轉播香港電台新聞報導。十分，天氣報告。十五分，天氣預測，祝壽節目。二十五分，天氣報告，時代曲。三十分，歐西音樂。九時，天氣報告。十分，粵劇精選「紫釵記」（任劍輝、白雪仙、梁醒波、任冰兒、靚次伯、蘇少棠）。

特別報告。二十分，歌星選唱。三十分，名伶名曲：胡二寶仔（陳笑風、陳綺綺）。十時，點唱節目。四十五分，越劇春秋：桃花扇（竺水招、筱水招唱）。（五十八分，天氣報告）。十一時，轉播第十三屆澳門大賽車。三十分，時代曲選唱。

時，天氣報告，街市行情。三十分，時代曲點唱。十時三十分，婦女生活節目。十一時，報道東南亞各地天氣情況。五分，社團簡報。十分，時代曲。三十分，倫理小說「小娘婦」。

十時四十五分，時代曲。十一時，天氣報告，重播綫裝小說「楊門虎將」。三十分，報道東南亞各地天氣情況。專曲：㊀我爲卿狂（馬師曾、紅綫女），㊁漢江斷續（黃千歲、陳艷儂）。

麗的銀台 今日下午四時：

粵曲。卅分，小說「人倫」。五時，童年樂趣。十五分，兒童歌曲，金價報告。卅分，小說「神拳胡立峯」。六時，電話點唱。卅分，千面金剛「太空城」。七時，時代曲。十分，賽狗預測。卅分，歌唱小說。八時，新聞報導，天氣報告，節目報告。十五分，賽馬座談。四十五分，臨氏探案「商業間諜」。九時，小說「歡樂人生」。卅分，錄轉港台：一週影評。五十分，粵曲，報告教育台明日節目。十時，趣劇「低燈故事」。卅分，歐西流行曲。十一時，新聞報導，天氣報告，體育消息，明日節目。十五分，曲中情。四十五分，時代曲。十二時，音樂及流行曲，賽狗消息。卅分，完播曲。

麗的金台 今日下午四時：

潮曲。五時，潮語故事「書劍恩仇錄」。金價報告，節目報告。卅分，時代曲。六時，京劇。卅分，潮曲。七時，社會服務報告，教育台明日節目。十五分，快活谷見聞。卅分，新聞報導，天氣報告，節目報告。八時，潮語戲劇小說「未了情」。卅分，國語戲劇小說「龍延女」。九時，戲曲漫談。卅分，上海滑稽。十時，彈詞。卅分，古今談。四十五分，歷代演義。十一時，新聞報導，天氣預測，體育消息，明日節目報告。十五分，潮曲。四十五分，國樂。十二時，完播曲。

綠村電台 今日下午四時：

（中文台波段：七三五千週，波長四〇八公尺。）

粵曲點唱。五時，時代曲，天氣報告。三十分，兒童節目。四十五分，馬場風光。六時，粵曲。三十分，西曲點唱。七時，戲劇小說。八時，賽狗場巡禮。四十五分，時代曲。八時，賽狗結果，住家男人。廿五分，賽狗結果，明日節目預告，西曲。四十七分，賽狗結果。九時，丈夫日記。卅二分，賽狗結果，西曲。四十七分，賽狗結果，香港阿斗官。十時十六分，賽狗結果，天氣報告，音樂。十時廿八分，賽狗結果，西曲。卅八分，賽狗結果，時代曲。十一時，賽狗結果，西曲。廿二分，賽狗結果。四十四分，賽狗結果，時代曲。十二時六分，賽狗結果，時代曲。五十分，賽狗結果，廣播完畢。

明日上午播音節目：

七時，早晨音樂。十五分，晨鐘暮鼓。二十分，輕音樂，天氣報告。三十分，英語教授。四十五分，歐西音樂。八時，節目報告，粵曲，天氣報告及漁民天氣報告。三十分，時代曲。九時，家庭食譜。十分，時代曲。四十五分，兒童故事。十時，南音演唱。三十分，粵曲。十一時，中篇小說。三十分，西曲點唱。

中文電視 今日下午六時：

節目預告。二分，卡通。十五分，英語講座。四十五分，學以致用。七時，世界新聞。十五分，大頭仔。四十五分，國粵語會話。八時，民謠歌劇「金花牧羊」。九時，誰是優勝者。卅分，特選西片「得心應手」。十一時，最後新聞及天氣報告。十五分，閉幕曲。

二次賽馬次天賽後分場評述

雄獅

賽後述評

第二次賽馬三天賽事已告完竣，首天賽果熱門馬大佔優勢，僅旺財一駒派彩較豐，算爲半冷門，於是捧熱客皆笑逐顏開，滿意離場。次天及末天因賽前下雨，場地突起變化，半冷門及冷門便乘勢而興，輪到敲冷者威水一番，冷門客不再嘆無用武之地了。

騎師成績，鄭棣池雖被罰停賽兩天，仍在首天勝出兩場仍高踞首席。若以後再無意外，則本季大有可能蟬登騎師冠軍之寶座。郭子猷及梅道登各勝三場，尚合水準，無容無譽。紅牌生李家強騎功突飛猛進，在公開賽連捷冷門，演出驚人，看來畢業之期當非遠矣。

在本屆受新舊事有力威的嚴厲監察下，雖有少數場合仍略覺蹺蹊，但大致上各駒表現也算正常，賽果亦感滿意吧。現續將次天各駒演出，摘要分場評述如下。至於首天賽後檢討，上週已經刊過，末天評論，則在下週一刊出。

高飛論質已够勝 特美騮質庸態穩

第一場 第七班一哩，時速一分五〇秒一，末段廿七秒一。何國英策高飛補升上，終於打個勝利之門，亦算出奇。其實此駒降班後，論質已够，今逢場地有變，更覺有利。末段倘能領定從容，乘前領兩駒各有外閃之際，從內欄殺上，已能擬取冠軍。何需賴「鬥燈籠」之助，纔能補上。特美騮質雖平庸，但勝在經常保持勇態，因此得有終近演出。符德騎來已合水準，末段經已拼盡。力弱斜出而犯規，非戰之罪。好玩意狀態大勇，負磅衞而過爛地，故一哩也能放入一位，林滿利初出而有此表現，尚算不俗。但終點過後即匯馬，却未免太過緊張了，威廉馬老連拚兼負重磅，已犯兵家大忌，此賽何來穩勝把握？成大熱門實無道理。

美人兒前速不夠 但勝天時地利人和

第二場 第二班半哩一七〇碼，時速一分〇秒一，末段廿五秒二。美人兒前速不够，出短途實不適宜，此賽之勝，祇因環境有利，天時地利與人和，三者兼得，故能爆出大冷門。幕後包辦兩個孖寶盈滿砵滿，有咁好氣了。威特霸狀態似未十足，門散老友記後，出頭未幾，便開慢車，最後任人魚肉，大師傅竟然有符，中庸較上缺一池仔，表現便有不如，谷嘉雖盡全力，也未能推翻大局。

百勝脚法特異 將可再創奇跡

第三場 第二班一哩一七一碼廣東讓賽，時速一分五十五秒一，末段廿六秒二，百勝脚法特異，潛質超羣，假以時日，必可創時速紀錄。今賽身負重任，那敢輕敵，落山便即放出，直路開韁，確高同群一皮，越打越有，勝來游刃有餘。媚惑乃舊馬之表表者，今賽敗於强手，未足爲辱，以爲尚有大把機會，銀鑛低質較差，藉場地之助，奪一季席，已賽滿意。慈心及大將質低百勝一等，上季打比之勝，祇因成熟佔先，環境使然，如再碰頭恐怕仍要屈處下風。

優景本非短途馬 祇憑質高便可勝

第四場 新馬B班六化郎四〇碼，時速一分廿秒二，末段廿六秒一。優景本非短途馬，今賽祇憑底質較高及轉換配搭便能以八乘距離取勝此程，其輕鬆之處，實爲全日之最，賽後編入第四班，仍應稍佔便宜。飛沙尚覺未熟，步法仍硬，故力拼下仍以大距離負與前駒，無威脅之力。萬應錢質有不如，但年歲尚稚，可望進步，編入第六班，仍有前途。典娜出閘甚後，沿途混在後層，全無表現，似有名大於實之嫌。是龍是蛇，待看多一回，便有分解。

飛鳳突如其來 惜質素有距離

第五場 第七班一哩，時速一分四十九秒三，末段廿七秒四，滿堂紅出閘本不慢，但上落山時竟節節爲頭後，轉直路幾乎包尾，重重被困，可幸高立培表現機智，從馬叢中殺出血路，結果險勝，捧場者要食驚風散，實非始料所及。此駒質本不弱，但有脚病，因此演出每每未達本身應有的水準。飛鳳突如其來，幾乎爆出半冷，可惜功虧一簣，敗在臨門一脚，老馬表現已屬不錯，失此機會，短期內不宜再追了。鴻運操之過急，放得太快，以致後勁不繼，敗也固宜。波斯玫瑰正式異馬，弊病多端，遠之則吉爲妙，及時已殘，雖配郭師，仍無表現，以後難望再起矣。

宸都勝得險 如輸便不值

第六場 新馬A班六化郎四〇碼，時速一分廿二秒，末段廿七秒一，宸都賽前呼聲振天，以爲當會輕易取勝，誰知並非如此，結果在驚濤駭浪下才以一綫壓倒紅利證券，大出意外，其實此役麥美倫過於鎮定，寵算機便以爲穩勝，提早收韁，製造緊張鏡頭，幾乎重蹈池仔之覆轍，此種風氣，實不可長，偶有失手，便大大不值了。得意輕鬆跟跑一程，未霸實力，賽後編入五班，應佔大利。

得着勝在身壯脚長 愛驪先霸與運欠佳

第七場 第七班一哩，時速一分四十九秒一，末段廿八秒三。得寶霸被捧成大熱，派彩不及十元，實太過份。此駒並無超人之質，祇憑狀態較勇，身壯脚長，步步尾七，雖強捱到，實在並無穩勝把握，升高一班，較易吃著了。愛驪先霸正牌倒運馬，今次若非場地有變，便可憑輕磅之利一放到底打破厄運。可惜賽前突然下雨，推翻一切如意算盤，敗在弱手蹄下，夫復何言！勇敢處心積慮，欲施偷襲，全程猛放，敗在臨門百碼。機密已洩，下賽當不會受冷落了。威望號殺連天，結果硬頸，初拼此程而有此表現，已算不俗。

卽勝狀態未足 泰來場地有利

第八場 第二班半哩一七〇碼，時速一分正，末段廿六秒一。此賽若單純論質，卽勝應屬較高的一駒，此賽之敗，祇因狀態超前未足，尚未到達水準。佐治蘇賽前加多一課，便足証明不够。故此郭子猷雖盡了最大努力，也未能平反敗局。泰來與少女實力在伯仲間，相差甚微。場地幫軟，後者較見吃虧，前段既未能放離，力鬥下便以一秒之差敗北。神駒負磅較重，因避免升進頂班，故未作力拼。此後當有短期蟄伏，待減至中磅時，纔再度留意未遲。

論馬　王文

第二次賽後 升插班觀感

第二次三天賽事，已順利完成了，賽後發表班次升降，共有九十九匹，降班馬及插班馬佔了大多數，總括來說，一般升降班馬，尚無大不合之處，但六六年馬的編插，我仍不滿意，祇擺統的大部份擠在五六班裡，如說專家有認識，吾不信也。自季清中樞離任後，班次鬨零亂非常，過高過低簡直皆是，長此下去，賽馬前途實不樂觀。

△百勝連勝而升入第一班，本無話可說，但初期竟將其編入第三班，如說專家有眼光，使人有啼笑皆非之感。泰來升第一班，似無道理，負一四四磅前與門到最後一步始僅勝，應無升班資格，何况上次爭六化郎，亦未見出色乎？此駒站得穩第一班，便佩服專家的高明。

△安娜升第二班與龍駕，明駝之降班，都算合理，但龍駕上季勝而升班，不旋踵又再降，未免多餘。

△紅寶升第三班與開心，金諾及士王子之降班，亦甚合理，但紅寶上季無端降班，一升一降，專家何曾有定見。

△和平萬歲一好至此，升得合理，它賽齡與年齡都不輕，何以今季才大露鋒芒，使人不解，佐治練馬，確有一套工夫。紅利證券，宸都，盈餘及優景之編第四班，尚無重大不合，但宸都與盈餘似無多大前途，反爲紅利證券尚值得注意，而優景則大佔優勢了。

△郝得，萬壽無疆，得意，飛沙，雄翼及飛馬等編入第五班，雄翼嫌太高了，其餘尚算適合。祖兒早應降班，這是健康失常的馬降了班後，仍未宜亂捧。

△得寶霸與滿堂紅升第六班，雖嫌高亦合理，無話可說。而降班的金星，綠林，露斯，輝煌，奔馳，嘉冠及宸妃等駒，降得更合理，尤以綠林及輝煌兩駒，初期編到第四五班，我不知專家從何根據，我到懷疑，還要再降一班，始易有成。編入此班的六六年馬最多，計共十四匹，良驊質不祇此，暫時的失態，與質無關，處此班易佔優勢。福至心靈實而不華，蒙地卡羅，小飛俠故意示弱，專家果被瞞過，前途較同儕光明。

△神童再要升班，眞無道理，這是十三歲的老馬，上季在淘汰邊緣救回來，今次負磅亦不重，實不應升班，何况下次第九班便重開，留班馬已無形中升了半級了，如此專家，確莫測高深。智慧升班，還有可說，究竟比神童年輕得多，還有幾年可跑，升得尚無不合。至于降班的各駒，非老弱便見質庸，亦降得適合，但插班的三駒中，至驪竟在其列，使人驚異，此駒將來如不升到三四班，吾不信也。千面金剛與帝寶雖有人許爲有高質，我未敢苟同，卽使有成，恐亦超不出六七班範圍。

△降第八班的有九駒，有前途者僅波斯玫瑰及紅天兩駒，天心與自由第一如轉過來捷，或有小成。至於AU匙馬，因C班解散而插入，無足怪，且下次倘給馬撥散了，留待編插時再說。

賽後雜談

冷門客

李家强爆冷門

賽前一夕之淅瀝細雨，馬場草皮得此潤澤，馬匹跑來不見塵士飛揚。但見雄健馬蹄，幾把每片泥頭踢起，由馬會在第一場掛出好地之後，第二場卽改掛爲「黏脚地」矣。似此場合，有等馬匹將覺虎躍龍騰者，「美人兒」便是一例，任教「威特霸」與「老友記」如何虎鬥到會員棚前，但經不起「美人兒」從後挑戰，李家强就因此馬而爆出一百零四元之大冷門，而當日孖寶兩個都是冷門，故派彩有一千三百一十五元，不願多矣。

百勝作運財童

郭子猷策「百勝」，以其超卓之騎技加上馬匹本身之實力，贏得「廣東讓賽」，頓使大彩票九六一一六四號之持有人，中得一百六十二萬九千多元之鉅獎，看來「百勝」之進展仍多，今後在第一班馬當中，將屬叱咤風雲之人物。時速爲一分五十五秒一跑一里一七碼，在黏脚地場合下，實不易做出者。「銀鑛」憑何華之力鞭將「大將」之季軍之奪去。滑近期之演出，何華之氣力及後勁似較梅道登爲佳，盍梅君當年策「新翼」勝「愛驪先霸」之一役，其揮鞭如雨之騎功，已不可重覩於今日矣。

特美騮食詐糊

去屆出賽七次，除一次落第外，比賽六次中曾獲亞軍三次及季軍三次，至本屆十月十七日又爲「幻想」及「新的廬」擊敗之「特美騮」，昨賽得場地及對手較弱之關係，由符德替其打破三年來之伴郎命，獲得處女勝利之「特美騮」，不料贏出後又被罰去頭馬資格，據謂乃因在直路上橫越「高飛」所致，反之一向騎足三年仍未開齋之何國英，是次竟因「特美騮」食詐糊關係，僥倖得到冠軍。猶憶何國英從前策「和味」、「寶山」、「保能勝」及「所羅門王」等，均是功敗垂成，未能償冠軍宿願，直至日昨週六之一場賽事，方因「特美騮」之被罰，始能升入冠軍，然而何君被拉馬頭入場之一幀照片仍未攝到，斯不能遺憾耳。策「好玩意」跑第三名之林盈利，竟在六化郎收韁時墜馬，過磅時空馬入場，由蘇廣副手代爲解鞍過磅，林君略見蹣跚，由在場男女護士各一攙扶之下，返回騎師室休息去。

當日孖寶紀錄

昨賽，當日孖寶創下兩個紀錄，一個是當日孖寶頭，二、三關所贏出之馬是「高飛」、「美人兒」及「百勝」，均由蘇芬諾夫一手包辦，而鞍上之騎師亦是其廐下之基本騎師。至於第二個紀錄則是當日孖寶頭關及二關，分由紅牌騎師而又是同廐之基本紅牌騎師勝出者，可謂奇之又奇矣。八場賽事中，蘇廐取去冠軍四個，冠軍練馬師一席，本屆又將屬蘇廐者無疑矣。

高立培贏得險

高立培策「滿堂紅」，沿路墮後甚遠，至下山時仍在第四五位，策至轉入直路後，由中攝黨入，後上如飛，越過前之「鴻運」而與「飛鳳」力鬥，以一馬頸贏得勝利。高立培雖告開齋，但已令馬迷替其担一把汗矣。

宸都有餘未盡

「宸都」以大超級贏得新馬組六化郎四〇碼後，前半段雖有「小檳」之步步寸士必爭，直路上又有「紅利證券」之並肩作戰，但「宸都」從容不迫，騎者亦抱有穩操勝券之心，沿途按韁而馳，其悠閒處有如平日操馬，看來都可進展至第三班也。

新人輪流開齋

去週六賽馬，何國英初嘗勝利之後，至週一日，新人文耀輝又因策「火花」得到，由頭放出，直帶到底，而「美國生產」因起步受阻，未能前衝之故，至入直路時方發力猛追，僅以半乘敗北，而文耀遂償冠軍之美夢矣。惟第一次贏出頭馬，而派彩祇有二十六元，在紅牌賽中竟被捧成第三熱門者，可見贏馬消息已有不少捧場客知道矣。

晨採快訊　王文

今晨出試仍疏落 紅天中庸比較好

（十一月十八日，星期五）

今晨試跑，依然疏疏落落，氣氛之平淡，絕不像下週有賽事之馬會。今午評磅後，相信明早定見熱鬧。

△紅利證券編入第四班，專家尚不致跌眼鏡，尤稱代表作，今早由施露華復課半哩，輕描淡寫，從容之極，尤以跑姿文靜，已不若前時的尚有脾氣，成熟顯進一步，今番爭六化郎，甚合胃口，初與舊馬週旋，今受冷落，提防突如其來，是一勁可敵的奇兵。

郭子猷考驗及鋒 驊騮伴跳六化郎

△郭子猷策及鋒，李家強策驊騮，跳六化郎，驊騮走勢，似較及鋒尤好，但上賽表現，又大失衆望，此類馬想非熱捧對象，以敲爲宜，今次李家強在停賽期內，看情形可能由郭師出戰，但同場中又有快樂名雌在，郭師又無暇分身了，且看易配何人再說。及鋒近況僅在水準，郭師應以出得着爲宜，得着上次演出似無亦輸不去，其質之厚，其態之就可知，今番如郭取及鋒，得着易配，以有想頭。

△助手復課紅天，疾馳半哩，邁直路一段，勢好勁强，與上賽大有分別，起得甚速，此是標準第八班馬，上番無表現，未足爲咎，今番降班出戰，路程又合感，則不同了，盯緊其動態，已近取勝邊緣。

△鄭棣池試中庸，輕馳半里，從容扣騎，文靜而過直路，雖未覺搶眼，但脚頭靈活勁足，相當好感，上次已見起，因路短而未盡所長，今番爭一里，合適之極，可期有大成，値得盯緊。

一班馬今次輪空 今早仍頗多復課

△第一班今次輪空，但此班馬在近期復課者頗多，今早又見紅廐之幸勝與龍心復課，均有好感，比上次進展了不少，賽期尙遠，有充裕時間磨琢，下次應有可爲。

△何國英策喜力加，彭利來策士王子，同跳六化郎，平平穩穩，似無突出處，但兩駒均降班，佐治蘇今季壓出奇兵，兩鑛和平萬歲，一鑛美人兒，收穫甚豐，此類老馬當是其出奇制勝的武器，其動態極堪注意，時刻留神。

馬房成績

由六六年十月十五日至十一月十四日止

練馬師	冠軍	亞軍	季軍	落第
蘇芬諾夫	十四	七	八	二四
米曲凡里	七	一	三	二三
貝爾波夫	五	八	三	二九
李殿林	五	二	二	二五
托麥考夫	四	五	六	四一
王筱紅	四	二	六	二四
羅達尼	三	五	四	二四
史秀和	三	三	一	一一
趙阿毛	二	三	二	一二
林雲亮	一	五	〇	一七
吳子林	一	三	四	一九
朱寶明	一	二	三	二〇
皮羅托夫	〇	四	四	一一
張學文	〇	一	四	二五
總計	五〇	五一	五〇	三〇五

賽馬專論

聖安道碟賽前瞻

董平

聖安道碟賽，排在下週末賽馬第五場，由第四班馬賽一哩二五，有八匹馬報名。此賽將成爲六六年馬編班後之初次考驗。儘管當期新馬編班時，一般估計當時編插入各班之六六年新馬，可大佔優勢，但經過兩次競賽之後，祇有原編在第三班的百勝，能連勝兩場，編在第三班的安娜及大將各勝一場，編在第四班的驊驊，一出卽勝，已升班去，而編在第四班之馬，飛驪及好意表現俱未如理想。編在第五班的宇宙船及美國生產，俱係出兩次祇得一次位置，編在第六班的飛馬及大家好，出賽一次俱慘敗。十四匹當時編入各班之新馬，兩次競賽祇有四匹馬會勝出，共獲五次頭馬，則所謂編班大佔便宜，會使同班舊馬毫無競爭之力之說，已被事實否定。

第二次賽馬後，六六年新馬編入各班更多，所有原編在A班之馬，都已全都編班去，其餘B班及C班俱亦已有一部份編爲第五班，此次編插各班者，以編入第四班爲最高，亦卽代表編班當局之意見，這些都是編班新馬之優秀部份。編入第四班的有兩匹馬，宸都及優景已報名聖安道碟賽一哩二五，究竟可使同場舊馬無可抵抗抑未達到可以與同場舊馬一競之水準呢，則將對今次編班是否恰當一個問題有所解答。

舊馬本來與同等潛力之新馬，而在經驗較豐，總會比諸出賽次數較少之新馬更易發揮牠的體力。故倘編班略爲有利之新馬，固難在一編班卽勝四敵；倘編班略爲不利之馬，則輪在經驗亦不能敵能征慣戰之舊馬，祇有速度顯然突出，使同場舊馬出賽經驗如何豐富，亦將不敵。此種情形對距離經驗更可顯著看得清楚。故今次宸都及優景參加四班新馬聖安道碟賽，結果如何，將可代表今年新馬在各班之地位。

參加此賽的六匹舊馬，得勝將軍兩次出賽成大熱門，而以前賽演出更顯示競賽能力之衰退，無法在第四班立足。涉渠美已十三歲，卽使近況稍甦，且有一哩二五長程專材之驅了，亦恐不能爭第二。馬孛上季在最佳時期，跑此程仍祇得第二，本身所能做到的時間是二分十三秒左右，以此都不易在此賽競爭。

福照上季兩勝一哩一七一碼，演出不俗，但後一次勝出時，已被當時成熟仍未十足之鐵騎士，威脅甚大。倘當時鐵騎士不是因爲最後一百碼左右被內閃之雲飛鹿所影響，則已有機會勝福照。今鐵騎士成熟再進步矣。福照則又老一年，故機會尙不及鐵騎士。

於是舊馬部份祇有鐵騎士及安心兩匹有力競爭。鐵騎士現況大勇，且有準備，安心昇上第四班後，到此次然後見開始準備。

這一四昇上第四班後未嘗見賽前有準備之安心，何以在此忽然蓄意競爭，去力磨準備呢？是否亦可以看得透現編第四班之新馬其長程實力都不超卓，然後如此呢，値得我們注意。

宸都上季出打，賽得第四，當時演出則可應付此程，問題祇在現時成熟程度及狀態水準如何而已。以前賽勝六化郎四十碼之演出去看，則恐仍未到最佳狀態水準。

優景本季在C班得一哩一七一碼第二，因略外避而敗，此駒係長途佳駒。上季B班勝六化郎四十碼的一場演出，可見有雷霆萬鈞之力，可見並不是等閒的一匹馬，當不止值第四班。兩匹新馬都應宜一哩二五路程，但究竟能否壓倒同場舊馬而勝，問題將係潛質究竟超出第四班若干而已。兩匹都可能不止値第四班馬，但以現況而論，優景顯然較

第二班馬 銀鑛除名

「銀鑛」在廣東讓賽中勇得季軍後，因足部筋腫關係，已決定退出除名，雖是怪馬而有相當戰鬥心，如今因足部問題而除名，可惜之至。

按此駒爲六三年馬，雄性，今年僅八歲，隸王筱紅廐，上季因健康欠佳，故僅於季初出過一次之後，全季未再露面，直至最近始獲廣東讓賽季軍。第三次賽馬也有報名於首天之第二場。

現役新舊馬匹班次分廐表

馬廐	第一班	第二班	第三班	第四班	第五班	第六班	第七班	第八班	A班	B班
皮羅托夫（共十五匹）		神鷹、威特霸	泰祖	快樂名雌	遨俠、巴公爵	撫威民第二、快樂勇士、人家好、威寶郎、奔、裝染	愛驪先霸	得寶	皇家寶石	
張學文（共廿一匹）	密底寶鞍、好漢、快馬	女霸王、生日餅	山茶花、及鋒	福照、安全第一	好趣、眞趣	奇蹟、露斯	帝寶	虎將、蜜露仙、滿意、自由第一、風邪、及時	壽力勝	
趙阿毛（共十四匹）	泰來		飛擒、萬好	衞星	合作精神、晶瑩	萬應錢、金星	龍騰、威望	雅緻、好譽	飛達	緞繡
朱寶明（共廿一匹）	好盈利		韶樂、艷陽天、騄耳	得勝將軍、牧美驊、妙路、閃電天	的確勁、至尊寶、英偉王子、得意	特美驊	成豐、特美騮	金雀、炮仗、首奬	至寶	穩盈利、多利是
李殿霖（共廿六匹）	新翼、獵人、金將	老友記、安娜、飛輪、飛碟、大將	幸運號碼、秀麗、快活人、大胆、金諾	好意、信心	寶島、雄鷹	飛馬、幼童、特美來	田雞車、銀樹	特美快、萬達勝、蜜糖	金安	
林雲亮（共十九匹）	盡我所能、好希望			乘勝、優景	昭景、愛樂王子、美國生產	多泳健將、蒙地卡羅	天心、女健兒	好年華、再來一次、好好運、喜寶馬、夏文娘		嶺資之寶、必中、寶鑛
米曲凡里（共廿五匹）	妨馬	嘉露威、慈心	開花、寶馬、愛美神	士露威、沙樂美、草上飛	殿能、騰達、郝得、飛鳥	眞美家、冲天	追我來、幻想、嘉駿、寶貝林	又一邨、雅麗、速利	跑過先	錦添花、偉大家
吳志霖（共十九匹）		海上霸王	仁仁、奮門	一枝獨秀、特高	和味、勇勤	錦籠、一帆風順、良驊	鴻運、勇敢	萬世英雄、金必多、意得、翠岫、秋心		穩勝、勇匯
貝爾波夫（共三十一匹）	大玩意、旺財、火箭輪	金鹿	得着、開心	紅利證券、綠輪、天才、安心	來人証券、壯財夫人、藍閣、祖兒、立功馬、威望登	雙喜、烏雷諍、雲飛鹿、馬經神、明輪、綠林、福至心靈	一家寶、生神仙、好玩意、智慧、定心	金斗滿、心上人、所羅門王		
羅達尼（共三十二匹）	人之幸	明駝	一定能、雪蹄鹿、瑞龍	馬寶、飛饌、大快活、盈餘	神駒、美輝	愛爾蘭花、好利是、尙龜、得寶霸、興娜	再見、新的廬、雙蹄花、碧琪、金馬、準時	美麗、驪哥女、超霸、波斯玫瑰	影后、顯兒、寶來	皆大歡喜、音照、龍城
蘇芬諾夫（共四十一匹）	殷博、寶城、百勝	美人兒、凹勝	光亮、愉快、雅蘭寶、士王子	馬孛、神通廣大、驊騮、門牛勇士、海軍勳章、和平萬歲	獵鷹客、宇宙船、寶山、好得、新勝、豐利、頑童、飛沙	非洲鑽石、保能勝、喜力加、神拳、金手指、滿堂紅、奔馳、輝煌、小輝	南岸、高飛、神童、靚女	世運健將、飛星		友誼萬歲、豐收、肖明登
史秀和（共十三匹）		少女	電蝶	蓋世英雄、金榜、鐵騎士	蓋世美人、火花、赴滿	魯殿、小亂飛、冠俠	愛琴海	巨人		
托麥考夫（共三十七匹）	勝券	聰明人、大安、明輝、中庸	藍色尼羅河、快樂年華、驊驊	黑旋風、萬年香、佳利、龍驃、臨目、宸都	萬壽無疆、萬里駒、悅目	勇童、宸妃、奇士	儀表、威嚴、美芝草、千面金剛、夜遊時、再包	好時光、高士美、萬里緋、非同、紅天	二澳、奪錦標	美麗、同花順、殘好
王筱紅（共二十三匹）	龍心、幸勝	媚惑、樂意、龍寶	成功日、大力、多利來、勤王、紅寶	好天使、小英雄	喜相逢	金玫瑰、安護力、微笑日	雙辣、飛鳳	富貴批	先得、尊意	肥福
總計 336	廿四匹	二十四匹	三十六匹	四十二匹	四十五匹	五十一匹	四十一匹	四十四匹	十三匹	二十匹

它們能夠決定許多事情
電腦能征服人類嗎

·依樺·

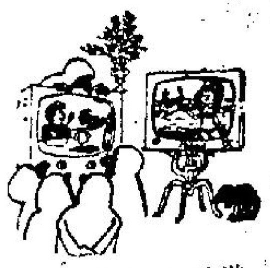

大家都知道計算機（可稱電腦）的用途吧？它能夠指揮太空船的航行，診斷出病情，管理銀行業務，甚至繪圖寫詩以及教導兒童等；在財政方面，它可以代替會計的地位；在商業上，它可以計算股票行情，編理文件，發貨單等。總之，人們已處於一個電腦的世紀。

廿年前，那些戰略專家從鋼鐵的產量來估計一國的作戰能力，如今，一切都可以交給電腦照辦，而且，人們相信任何國家的作戰能力，在乎它電子工業是否發達。

那麼，電腦還有甚麼功能呢？

所以，且聽本文作者道來——到今時今日，電腦又稱是「萬能電器」了，沒有甚麼事它不能辦的，若要列出名單，其項目之多便是一部書。

例如有人說——今屆影后茱莉姬絲蒂是電腦的「產物」，大家會相信嗎？

電腦會這樣描述茱莉的——茱莉在四年前曾與齊瓦哥醫生戀愛，因此，她贏得奧斯卡金像獎之前，她在電視表演，處女作是「阿杜米達」，這是預測未來的科學小說，她的出生地點是全世界最大的電腦，原來她本是阿杜米達區星際的生物，她來到地球是負有任務的。因為她是電腦的產物，她是無心腸的，但如果她會愛上一個電腦科學家，地球便有救了。

這是不可置信的，是嗎？電腦有時便是這個樣子。電腦是沒有情感的附帶作用的，它只是一個邏輯的怪物，你供給它資料，它便根據那些項目來下結論了，如果再加工多少，它便大大推理一番，上述的茱莉生平，便是依照所供給的資料而「推理」出來的。此類東西可稱為「電腦傳記」，一切都是冷冰，够邏輯，沒有這麼準則，更沒有審美觀念，還有，電腦是與性愛無相干的，它是代表中性。

最近，約翰·巴夫的「羊童柴爾斯」，在美國已成暢銷書，這部小說男主角的父親便是一副電腦，母親是一名處女。全個故事對于電腦十分歌頌，其地位幾乎與上帝相等。這是不可思議，永不會發生嗎？追溯一下，一九一〇年威爾斯這位預言小說家，已寫過「原子彈」了，當時也沒有一個人會相信，現在已演變成核子彈哩。因此，在未來，電腦逐漸控制人類，也是有可能的。還是杞人憂天嗎？

電腦本是一個死物，一切的「生命」全靠資料的供給，因此，如果資料某一項是錯誤，那便永遠錯誤下去。

例如，你若依靠電腦來玩「沙蟹」，你供給的材料是提及「烟士」大過「京」的話，那麼，以後，它都會依照這「規則」而玩下去的，除非重頭清理，再供給過正確的資料。

人與電腦的分別便在這裡——人會懷疑「烟士」是否大過「京」，然後開第二個人來判斷。至于電腦，它們本身可以互相傳達，從不褒懷疑。

從前，最原始的計算機（即加數機），沒有人會感到可怕，可是，如今，不少智識份子都表示對電腦存在的恐懼，而他們這種恐懼是真心真意的。理由很簡單，電腦不是魔術，是真實不過，它差不多是人類智慧的總和。

美國國防部長麥南瑪拉夫人，五十歲，月前曾在一次演講，談及人腦的問題，她說：「人類的腦袋是宇宙間最精巧一件機器，它只重三磅左右，但含有一萬億個神經細胞，每一個細胞能與其他細胞互相結連，其方式達廿五萬種之多，如果要用科學方法建造一個像人腦的電腦，其面積要像地球這麼大哩。」

可是，電腦最厲害的本領不外是速度。

瑪沙鍋斯技藝學院的負責人這麼說過：「電腦是不能處理思想的，更不能知道思想的，但人能夠，電腦只能在指定的內容內尋求答案。還個答案是一種可能性，不是什麼絕對的解決。」換而言之，電腦不能繪一張畢加索的作品，不能學愛因斯坦發明一個定律，更不能說什麼哲學體系了。

有人危言聳聽地指出：有一天，把你的女朋友搶去的是電腦，那位女人值得問題在，搶去，電腦是無從替你解答的。就算電腦真的搶去你的女友，它也不懂得談情說愛的，雖然它能翻譯各國文字，話雖如此，有時翻譯得很「弓箭」，例如「光陰似箭」，會變成「蒼蠅像弓箭」，因為英文的「飛字」與「蒼蠅」相同。類，電腦便沒有生命的是一種死物，沒有人……

× × ×

萬能的機械：電腦

「對不起，我的答案還是不！」

充滿了世紀末的風情
荒唐的美國玩意

·仲之·

一九六五年八月，一個炎熱的星期六晚上，哲斐遜波蘭和兩個女友，一絲不掛地縱身躍入舊金山灣的海中裸泳。當他們泳畢，爬上海灘邊時，警察把他們三人拘捕了，控訴的罪名，是在公共的海灘中，沒有穿着正式衣裳游泳。結果三個人全在法庭上認罪。波蘭關在獄中，過了五個星期，兩個他的女友，獲得緩刑。

這種事，給予波蘭主持的「性自由協會」一個很好的宣傳機會，使這個會，馬上成為一個高級的明朗組織，會員增至一百名與兩百名之間。這個東海灣協會在成為遍佈全國十五個自治單位運動的奠基石。

據波蘭稱，這個東海灣協會的組織，是全國最活躍的與及最富有吸引力的性組織。這組織有兩重目的，反對關於墮胎，賣淫，色情書畫的法律束縛，與及反對真正的非通姦性的性享樂的法律限制。

波蘭發動他的第一次的組織，但熱心參加的人很少，會員寥寥可數。因此他跑到西部去，他進入舊金山州立大學讀書後進行組織了一個單位，和發行了一些團體印刷了一些文學作品，和發行了一些團體襟章。於是這個運動姿態，又帶上了非常濃厚的學院味道。一個他們的朋友熱心地指出，「性的自由運動，已成為工作的補充品」。

波蘭因為沒有收入，因此常常出售自己的血漿。加入組織的人並不多，直至他在舊金山在阿奎迪公園裸泳的事件發生，被本地的報紙採訪，刊出了新聞之後，（舊金山新聞紀事報以刊登無上裝及其他文化方面發展消息出名，曾撰長文并以同情的口吻，報導波蘭裸泳事件，刊於首頁）一般熱中於自由戀愛的人，才爭相加入波蘭的組織。

於是這個組織，原本由一小羣傾向於肉慾主義知識的人，擴充而包括各種各式的人物。該會的執行會長兼會員檔卷主任勃治說，他們大多數是中層階級的人——現代的青年，從新的倫理學解放出來，他們的年齡，平均是二十五歲。

該會在畢克里開始的一段，是由莊爾尼管理，當時還有性拘束的模樣，當大家齊集一起，高興地宣佈晚會邀請是個裸體會時，各人都感到困擾，在開始的幾個鐘時時，大家穿上衣裳，那個主人，唯有嘗試地提醒各人，「這是個裸體集會」但當時在座的人，還是穿上了晚裝。於是主人祇好出來領導，先帶一個美麗的小姐除了衣裳，漸漸地各人才跟把衣裳脫光。其後，由裸體進至「表示身體的用處，」那祇是一步就跳過的距離了。於是長板椅，地氈，都成為某些會員所描寫的「追尋一種真正的有濃郁味道的性雜交無遮大會。」

從那些小型黃色報紙的底頁，去徵看一段廣告好得多。

在一個裸體集會中，請求對方作性行為是允許的，但必須經過正當的要求。「如果一個男子，要向一個女客作性活動，」勃治解釋道，「那是要看他的手腕如何，如果他跑到一個女客面前，要求跟她幽會，「喂，我是什麼什麼，讓我們幹起來吧，」那麼，那個女客，會抬起頭來望着他，彷彿他是一條剛從石塊底爬出來的可憐蟲。」

一個人在任何的社會事務中，要建立許多種關係——當然性交關係，必須先得

那時候，裸體集會，雖然在被禁止中，但也很少隱藏掩飾。各個參加者的目的，都有其明顯的定義，而客人也很熱心地去參加。

最近，該會的執行會長勃治說及介紹一個典型的裸體集會時，他說「美國人現在才開始認識了，男女的性行為可以比在教會的習俗上無形中規定可以跟自己的妻室，每週敦倫一次，來得更多些，他們發覺了，最好的開懷活動，是從事性行為，而「性自由協會」提供了一個要求性自由的人們，能夠配合性慾發洩的地方。」比較

對方同意。而獲得「達成目的」的機會「是頗多的」，「不過」，勃治又警告道，「當然也沒有担保」。

有一個年輕女子，訴說她第一次曾參加過一個裸體集會的經驗：「那次集會是十分沉悶的。我覺得很舒服，而且不願褪脫衣裳，集會中，有些遊戲節目，其後有個催眠術師，要向一批賓客施術。使他們精神恍惚，但他的進行並不順利。其後，有一個年輕貌美的女郎，向各女人介紹那些沒有預約的男子，那時候，我正以為有好機會可以從許許多多的男子中，選出自己中意的一個人，引以為妙事。我當時心裡，其實並不準備如此。祇是不由自主地，想起了這件事而已。其時，那個催眠術師，宣佈他已向我的施了術。使我們精神恍惚，我們就快深入睡鄉。我分明記得，接着就有人傾着我，向我身上撫摸，最後我卒之從聽了他的擺佈，跟一個男子胡天胡帝起來。後來，有人告訴我，我當時也把衣裳脫光了，而且笑叫起來，我嚷着「不要呀，不要呀，不要這樣子呀！」但其後另外一個男子來說服我，說這沒有侮辱到我。但這絕不是我所想像的性自由的意思來哪。」

上述那些早期所發生的問題，由於該會要求男性會員，老早約好了女伴，現在已解決了，但該會的會員，隨邀到會的迄今仍是陽盛陰衰，幸而女性會員，比較固定，有許多男會員，祇是為了好奇，偶然應邀而來，也是淺嘗輒止，一去不再回頭。

我認識的一個王老五

·柯足金·

很多男人三十歲後才結婚，這似乎是「公認」的習慣，因為三十以前，一切都沒有根基，而男人以為結婚之後，就要担起一個大枷，沒有相當準備是不行的，往往看見一些男人籌備結婚，緊張程度，比得上一個冒險家，儲足食水食物，才敢動程，好比穿過撒哈拉沙漠，但是，一個男人如果過了三十五，就一定有點問題，如果不是聽不夠錢，就是他心中另有打算。我認識一個王老五，雖然他沒有說過要永不結婚，不過他的女朋友跟在身邊，足有五六年，仍然沒有聽到他們提及婚事，我問那小姐，她說，每次提到結婚，他就說，婚姻大事，不能潦草。

我問他，那位先生說：「何必急急結婚呢？我目前不夠寫意麼？」這倒是真的，在自私來說，他實在很聰明，現在可隨時隨地結交女友，與他們到處漫遊，女朋友知道，奈何他不得，因為他早已對他說：「你可以跟別的男朋友結婚啊！」同時，另外一些未婚女，都以為他做目標，他過了三十五，做人處世，比較成熟，事業有基礎，經濟也穩定，正是一個理想的對象。也許這些女人把他寵壞了，所以他更覺得不必急急結婚。

可是，有一天我跟他計算一下，如果他拖到四十歲才結婚，假定四十一得子，到了五十一，兒子才不過十歲，六十大壽，兒子還不夠二十。他一驚，急急與女友結婚了。

人海傳奇

送上門來的愛情

——有一夜他到朋友的家裡去，在那裡見到了他朋友的妻子，她是一個美麗的婦人……（三）

珍娜不理一切，已經撲進了梅帝的懷裏，而且，她更是用她的雙臂去擁抱他。

「你這個人真豈有此理，」梅帝憤怒的說，「等一會，你就會感到你這麼做，實在是多麼愚蠢了。」

可是，人究竟是人，尤其是梅帝，他既然是一個血氣方剛的人，他對於眼前的這個美女，當然是沒有辦法再加抗拒，最後，他移於將菲爾的影子，從自己的心上推開，然後，抱起珍娜，朝着床邊走去，同時，在到了床邊的時候，便把她放在枕頭上，那時，珍娜的滿頭秀髮，散佈在上，同時，露出了一副更為迷人的姿態。

梅帝在這個時候，簡直是失去了理性，他說：「你不是需要這一切嗎，好，我現在就弄給你看。」

「我的好人，」珍娜說：「我正是需要你這麼做啊。」說着，她更是用力去抱緊他，她的尖尖的指甲，插進他背部的肌肉中去，她更用牙齒去咬着他的肩頭，她說：「你現在就做菲爾所不能做的事情吧。」

後來，梅帝便如一個狂人，開始了他的瘋狂行動，珍娜在這一刻中，她獲得了無上的滿足，她如同置身在汪洋大海中，她在欣賞那美妙的風暴。

至於梅帝呢，過去他雖然是曾經結過婚，然而在他的婚姻生活中，他卻是從來沒有試過這樣的奇妙的氣氛。

「啊，你真是一個了不起的人，」珍娜嘆息的說，「坦白的告訴你吧，我雖然是非常崇拜菲爾，可是，他是絕對沒有辦法與你比較的。」

當珍娜在說話的時候，梅帝是靜靜的躺在她的旁邊，他在回想着剛才所發生的事情。可是，當珍娜提到菲爾的名字時，先前閉着的眼睛，在這一刻中，卻睜了開來，同時，他的心裡面更是充滿了恐懼。

後來，他遲鈍的說：「菲爾這個人真可憐，你與我實在是連畜牲也不如呢。」

然而，珍娜對於他這句話，倒是一點也不生氣，反之，她卻是抬起頭來看着他，同時，也讓他看到她那美麗的面孔。

突然之間，梅帝感到在這裡，可能是有一些不正當的事情。因此，他的腹部的肌肉，在這一刻中，好像是扭成一團。

到了這裡，珍娜突然笑嘻嘻的說：「喂，梅帝，你有沒有想到這件事情，實在是出於菲爾的主動，我到這裡來，實在是他叫我這麼做的。」

「甚麼？菲爾知道這件事情？」梅帝聽了以後，心裡面更是不安。

後來，珍娜是笑得更厲害了，她說：「坦白的告訴你吧，今天當我在飛機場上見到你時，我便立下了這個念頭，我雖然愛我的丈夫，可是，他對於我的事情，卻是素來不敢反對的。」

·上官寶倫·

萬·花·筒

何人斗胆萬分，竟揭樞機之帽？

·邵陵·

梵蒂岡在義大利首都羅馬市內，是個十分特別的小國。天主教皇下面，有一個名叫樞機團的最高機構，從西曆一零五九年起，便享有選舉教皇的權利。

天主教廷樞機團由樞機組成，起初，教皇聖試斯篤五世規定，樞機的人數以七十人為限，一九六零年，教皇若望十世則把樞機的名額增為八十五人。教皇去世或辭職（按辭職的實在罕見）時，樞機們必須在十五至十八天內聚集梵帝岡內，到選出新教皇而且獲當選者接受教皇職位的時候，才能夠離開從事秘密選舉的地方。

天主教廷的樞機，大多數在全球他地兼有職務，這當是大主教的職務。兼任大主教的樞機，才叫作樞機主教，其餘則在教廷輔佐教皇治理天主教會。

前面說過，天主教的樞機，現已經有八十五人，其中有一位是我國人，他的名字叫田耕莘，山東人士，在今年三月三日辭去台北總主教的職務後，仍舊保有教廷樞機兼北平總主教的職銜。附圖裡戴眼鏡的，是天主教會的樞機主教，但非田耕莘氏，而是美國人史柏爾曼。

史氏生於一八八九年，在一九三九年升紐約大主教，一九四六年晉升教廷樞機，仍任紐約大主教，直到現在，還是如此。

史氏，既為教廷樞機，便當然跟田耕莘氏一樣，都有被選任天主教皇的資格。將來，如果田氏或史氏在某天出任天主教皇，那將是天主教會裏的大事，因為天主教的歷任教皇，是以義大利人或在現為義大利本土之地出生的人佔最大多數的。

史氏頭上所戴的紅色小帽是天主教皇所賜，由於他在天主教會裡的地位很高，一般人士對他當然不敢，有開玩笑或大不敬的舉動。然而，在一個派對裡；有人卻不理三七廿一，當他坐下的時候，竟偷偷走到他的身邊，伸出右手抓住他們所戴小帽的頂子，把帽子提起，使許多人看清史氏的頭頂，已經禿得十分厲害，還不是為天主教會工作苦思策劃的結果。揭帽人，祇有三歲，是在好奇之下來此一着。史氏對這並不介意，未曾光火，看他臉上的笑容，就知道他並不認為失了体面，丟了面子。

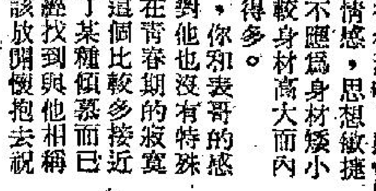

內在美始能夠持久

慧慧小姐：

來信過於冗長繁雜，我只能扼要的在這裏答覆你。

你的信寫得很流暢，感情豐富，可知你是個富於情感，思想敏捷的人。所以你不應為身材矮小而自卑，這比較身材高大而內心狹窄的人好得多。

照來信看，你知表哥的感情並不深，你對他也沒有特殊的印象，只是在青春期的寂寞心情下，對着這個比較多接近的異性，發生了某種傾慕而已。現在，他已經找到與他相稱的女伴，你應該放開懷抱去祝福他。

你的第二位男友P君，他說的話，我想不是有意刺傷你的。他既然為人老實，可能確是不懂得說話的技巧，隨便把心中所想的說出來。如果你不是心存自卑，對這些話是會一笑置之的。

還有，為什麼你不能一笑置之呢？那，就因為現在仍心存自卑。感到不服，我期望你能將這種自卑感克服，人是各有缺點，也各有優點的。有些人長得體態苗條，高度適中那是形態上的優點，但這並不是人生唯一的優點，而且隨年齡的變化，這種形態上的優點也是會變化的。而你的內心美，與及精神上生活的豐滿，那才是不輕易變化的優點呢。

內心的美，不是為了吸引別人的注意而存在。如果真要這樣，那就是矯揉做作了。而且，內心美也不會一下子為他人所發現。內在美是一個人的自我修養，這種修養不斷提高，情操不斷提高，正是「腹中詩書氣自華」，會使人產生真正的自豪感，在心靈上的透澈純淨，那是無上的快樂。希望你為人生建立起崇高的理想，為自身塑造出一種最美好的品性，你就會將愛情上的寂寞昇華而成為一種快樂了。

事實上，你有五呎一吋的體高，那不算是太矮了，走在街上時，你不妨注意一下，許多女子的高度都跟你差不多的。如果你多作運動，使身體健康，敏捷活潑，有少女的朝氣，那麼，胖了一點，或許更能顯出健康的美。

至於交異性的問題，只是一個技術上的問題吧了。你應該爭取機會，多參加正當的社交活動，自然會有機會接觸到異性。你總以為自己太胖太矮，不能得到異性的青睞，可是在「人結人緣」的原則下，當你交到了異性朋友以後，也許你會發現這個結論是下得太早了。

最後一個問題是，晚上睡不着時，最好不服食安眠藥，可以起身看看書，練練寫字等。心境平靜之後，就可以入睡的了。

莎莉覆

慾海奇案

·火麒麟·

三十四、賣報童子所見怪事

家庭歷史：

他雖然是一個十八歲的男性，然而，看起來，他卻是比他的年紀還要小的人，他的功課成績並不好，學東西的速度又非常慢，後來，便被學校開除了，不過，在家庭裡面，他卻是一個獨生子，他的父親是一個機器匠，他的母親則是在餐廳裡面工作，為了他的父母兩個人都有事情做的關係，因此，他是時時獨自一個人留在家裏面。

在另外一方面，由於他的父母都是忙人，因此，對於他在家裏到底是做一些甚麼事情，或者說他到了外面又是幹些甚麼事情，他們也是從來不加過問的。

他們的家庭，是住在一間房子的公寓中，也是為了這個緣故，他對於鄰人的事情，倒又是看得非常清楚的，至於二樓的那個浴室，則是由兩家人家公用，他的環境並不好，同時，到了夜晚，他更要在沙發上面。

過去的歷史：

當他在五歲的時候，有一天夜晚當他一覺醒來，曾經看到他的父母歡好，由於他的父親見到他醒了，同時在觀看，於是，便從床上起來，將他大罵一頓。後來，他更看到她的母親的赤裸鏡頭，對於當時這一切情形，他是感到極端迷惑。所以，在這一段事情以後，他便常常會設法在偷窺這一切。

後來，當鄰居的女子去沐浴時，他設法在外面偷窺，結果，被人家捉到了，而且是把他送去告訴他的父母，這一來不打緊，他幾乎被他的父母打個半死。

當他在童年時代，他是多病的，他還是個人並不太歡喜運動，當他到了稍微大了以後，他更是極少與女孩子們來往。馬太說：「當我是一個小孩子的時候，是，我便希望自己能夠是一個普通的人，可是，不瞞你說，我還是個人卻是非常怕羞的，當別的孩子在玩的時候，我便站在一邊觀看，此外，我是極少與他們一起玩的。另外一方面，那些女孩子又是非常討厭我，有時，簡直是故意避開我，或者是拿我來作為開玩笑的資料。」

職業：

當他在十四歲的時候，他便開始去當賣報的小販，可是，他的父親對於這一點，卻是絕對不能同意，因為他希望他的孩子能夠學到一門技術。

新華·豪華
鐵金剛巨片第二週炮！ 時間：二時半 五時 七時半 九時半
鐵金剛勇破間諜網 七彩特藝
辛康納利 美王牌 間諜傑作 打鬥絕招 五花八門 出奇制勝
明早 新華 賭術衛星戰 豪華 大列車逃亡

麗聲·皇后·皇都
麗聲 間諜打鬥片 特務一一七
皇都 愛情音樂片 劍膽琴心
皇后 今天頭場 2.30 5.30 7.30 9.40 萬世鴻圖
皇都下期映：春夢淚痕
明早 皇后 學生王子 麗聲 無敵勇者 皇都 春滿香國

娛樂·荷李活
賣座鼎盛 血案重重 七特彩藝 中文片上
明早十點半 娛樂 北非諜影 荷李活 盲俠聽劍

樂聲·國華
第二週。 亂世桃花逐水流
美芝梅花·羅拔賀山 合演 法國大胆作風
明早場 樂聲 粉迷春 國華 好十嫁女八

總統·皇宮·新聲
最後四場 哥倫比亞公司激烈爭奪王牌出品 野戰雄師 七特彩藝 中文片上
安東尼昆·阿倫狄倫·歌狄斯·嘉麗汀娜
明天大盛獻映 金像影帝馬白度年代作 虎俠
明早十點 總統新四

利舞臺·樂宮
今第九天映 未看速看 邵氏七彩奇情喜劇 片上中文
風流妙賊 珍寶茜 愛莎瑪汀妮莉 主演
明早 利舞台 同三代堂 樂宮 粉金巧美計

東城·快樂
場場滿瀉！ 預售三天 2.30 7.30 5.10 9.45
拉丁西部槍俠片 萬里殲仇 史提夫麥昆·蘇珊夏弗 合演 七特彩藝
明早 東城 花奇結緣 快樂 六三死敢隊

利舞臺·樂宮
第二週映
DIAMONDS ARE BRITTLE
風流妙賊
觀眾睇過猛話好戲·惟有好戲越映越旺·
珍寶茜 哥留雷治 愛莎馬汀妮莉 主演
邵氏兄弟公司發行 緊張香艷奇情彩色巨片 中文片上

國寶 新蒲崗 遊樂場
龍圖公司創業鉅片 武俠打鬥激烈
龍虎榜 蕭芳芳 張英才 主演
明日早場 電梯女郎
明公餘場 反攻緬甸

麗斯
最後今天四場 霍士劍鬥巨片
泰倫鮑華 安東尼昆 主演 黑天鵝 特藝七彩片上中文
下期獻映 鳥王龍大香港

東方
即日盛大獻映 五點 七點 九點半 三點半
霍士皇牌打刼奇片 偷龍轉鳳 特藝七彩片上中文
明七點戰諜三十三士

百樂門
今天續映 戰地尤物 新片七彩中文上
明十二點四場早場 血拳兒

分類廣告
洪冠洲 頭暈痛耳臭涕鼻塞喉白鵝喉專科 醫館新址 中環德輔道中壹壹七號二樓
蔡德芬醫專 七代祖傳四十年經驗 耳鼻喉 頸癧 痰核 灣仔軒尼詩道三三三號 診症時間：上午九時至下午四時 電話四四四四四

一天完小說

走內線

志人

馮金矢在四四貿易公司服務了十幾年，一直沒有升遷，進來的時候是文員，如今仍舊是文員，他的妻子時常嘲笑他：

「你也太蠢了，在外面做事必須眼睛靈活些。像你那種死心眼，永遠都沒有前途。你看人家胡先生進了世世電影公司僅僅兩年，一躍就晉升爲宣傳部長，人家識得走內綫，你也不向人家學一學！」

「好太太！我何嘗沒有想到這一層，可惜始終沒有遇到機會。」

「我不相信，機會隨時都有，主要是看你會不會利用。」

說了這話沒有幾天，馮金矢夫婦前往銀礦灣海灘游泳，剛剛踏上沙灘，遠遠看到一對男女躺在沙灘上，男的偎着身子向女的喁喁細語，狀甚親暱。

「那不是我們經理嗎？」金矢低聲向他的妻子月英說。

「金矢！你的機會到了，讓我們設個辦法。」於是，他們翻轉身子向另一個方向走去，在一個茶攤上坐了下來，商量如何運用這次機會。

「第一我們必須認識這個女的是誰；第二我們必須跟踪着他們，看他們下一步到那裡去，掌握住這些資料之後，再向經理太太報告。」

「何必管她是誰呢？反正不是經理的太太。」金矢認爲月英的見解未免迂濶。

「假若是經理的表妹呢？豈不是徒勞無功。」月英强調自己的主張。

「依我看一定是他的情婦，不然不會走到這地方來游泳。」

兩口子正在熱烈地討論，張經理和他的女友已經走了過來，金矢本能地低下頭去，佯作沒有看見。等到張經理過去五六十碼，金矢纔起身跟踪，直到人家在天鵝酒店門口消失了背影。

「你也去登個記吧！注意着他們進了那一號房。」月英緊緊跟隨着丈夫，面授機宜。

金矢在天鵝酒店的管房那裡獲得確實消息之後，兩口子喜氣洋溢地離開了離島。雖然他們取消了游泳的節目，但是他們此時的心境比較游過泳的人更暢快。

一上碼頭，金矢就僱了計程汽車，直奔張經理寓所。

他面對着張太太將自己親眼所見的事實，一五一十地交代出來。

「眞的嗎？」

「當然眞的，他們還在天鵝酒店二〇四號房。如果你去，保証可以拿到人証物証。」

「好！阿馮！你們去天鵝酒店設法拍個照相。」

「甚麼鏡頭？」

「不管甚麼鏡頭，只要証明二〇四號房那一對男女在一起就算了。」

尖尖偵探社在島上是著名的私人偵探機構，無論甚麼艱難的任務，只要落到他們的肩上，總能順利完成。因此，不到半日的工夫，張經理與那個女郞的鏡頭已經送到張太太手上。

「原來是她！」張太太一看之下，大吃一驚，攪在張經理懷中的正是她家裡的私家護士吳淸白。

「哼！怪不得這個小妖精時時請假！」她說着氣得肚脹如鼓，渾身彷彿癱了一般。

「怎麼辦呢？」她躺在沙發上考慮了半天，終於想出了一個穩妥的對策。等到張經理回來時，她已經朦朧入睡，朦朧中還咬着牙齒不斷地說：「不要着急，總要叫你們看看我的厲害。」

張經理聽了莫名其妙，面帶着歉色輕輕吻了太太一吻。

張太太慢慢睜開了眼睛，一隻手攀着丈夫的頸子：「怎麼這樣晚纔回來？」那聲音充滿溫柔，也充滿體貼，完全不像一個妒火中燒的女子。

「同外商斟生意，一斟就斟到了深夜。」

「累嗎？你實在太辛苦了。」

第二天起來，張太太仍舊是滿臉笑容，狀若無事。早餐的時候，她忽然向丈夫提起一件事：「現在秋高氣爽，我們去寶島旅行一次好嗎？」

「唉！可惜近來太忙了。」

「忙也得去，如果要等你閒下來，恐怕一輩子也沒有旅行的機會。」

「好，好！」張經理覺得太太口氣漸硬，不得不答應下來。不過，頓了一頓，又附帶提出一個條件：「讓吳護士跟我們一路。」

「我們很快就回來，何必帶護士！」

「現在乍寒乍暖，寶島的水土恐怕對我身體不合，怎能不帶護士去？」

張太太想了一想：「也好，叫她一起去吧！」

張經理一行三人遊埠的消息傳到四四貿易公司以後，職員們高興得眉飛色舞，大家都覺得經理缺席期間，精神上的負荷總可減輕許多。只有馮金矢悶悶不樂，他認爲經理一行三人一定是三位一體，自己的告密眞可說是弄巧反拙，因此不斷的埋怨妻子；並且計劃辭職。

「走內綫，走內綫，這一下可走好了。」

「你放心吧，我們要靜待事情的發展。」

「哼！發展下去，這個飯碗就沒有了。」

「絕對不會，我想張太太袖裡有乾坤。」

馮金矢平時最信服妻子，尤其月英的觀察力非常敏銳，經她這麼一說，也就把辭職的主意打消。

兩個星期滿了，張太太帶着護士回來。張經理因回港證遺失被拒登岸，原船遣回寶島。

馮金矢被召到經理寓所，張太太遞給他一張白紙，上面寫着：

「茲聘請馮金矢先生爲四四貿易公司經理。」下款署名董事長張茜鳳英。

馮金矢誠惶誠恐地問：「張經理呢？」

「現在寶島也拒絕他登岸，我已打電報叫他去鄰埠休養一個時期，你可每月派人送給他五百元生活費，公司業務由你全權處理。」

「那回港證怎麼遺失的？」

張太太低聲地說：「是我收藏起來的，三年滿期的時候，纔准他回來。」

紅衛兵大反毛澤東

高談闊論

夏灣月

大陸紅衛兵，現在開始大反毛澤東，其反也，用陰謀，而唔係用陽謀，睇批紅衛兵，大概屬於林彪嘅個派。

此事從何說起？首先要講吓，曾經奪獲「世界乒乓冠軍」之中共乒乓球隊，現在被紅衛兵報指爲反毛份子，要加淸算，罪名係未能學好毛澤東思想。

記得中共乒乓球隊打勝之時，中共之大小宣傳機構，皆奉到訓令，讚揚球員，必須强調係毛澤東思想勝利，球員如不是抓緊毛澤東思想就冇此成績，於是，所有左派宣傳文字，便一律把苦戰得勝之成功，歸功到毛澤東身上。

左報宣傳中，有一件類似笑話，又似神話之故事，據說，中共選手與日本名手對局之時，有個中共女選手輸二比零，隨即撿起本毛選，猛讀「老三篇」，結果反敗爲勝，以三比二擊敗日本女選手，是否確有其事，老夏則從來未查明屬實也。

假如毛澤東思想眞係咁巴閉，可以助乒乓球隊勝，則佢地對於毛選毛著，一定已讀得甚多，毛澤東思想亦根深蒂固，否則唔會奪得個冠軍返來也。

然而現在紅衛兵報却指摘乒乓球隊，未能好好學習毛澤東思想。呢一招，打正毛澤東之要害。

紅衛兵指摘中共之乒乓好手，未能學好毛澤東思想，而要加以鬥爭，但以前左報讚乒乓球隊得勝，係全靠毛澤東思想，豈不是十分矛盾？

如果紅衛兵現在反乒乓球隊係「反得好」，「反得妙」，則証實以前佢地贏波時，與毛澤東思想無關，其奪得世界杯也，都唔知靠乜嘢牛鬼蛇神之思想，等如翻出中共宣傳之醜習，亦卽係証明毛澤東思想冇乜用，可有可無，冇毛澤東思想亦可以打勝乒乓波。此說假如成立，則跟住可以証明，毛澤東思想并非萬靈，嚴格講起來，毛澤東思想其實冇乜用。

用鬥爭乒乓選手之手段，去証明毛澤東思想冇用，此乃最高之陰招，足以打擊神化毛澤東之宣傳。

以前，中共宣傳無痛分娩之辦法，係產婦一邊生仔，一邊讀毛選，咁就生仔都唔痛，現在紅衛兵一攪，便間接証明係車大炮，乒乓球隊打勝仗都唔係靠毛澤東思想，則毛選毛著，根本無神奇力量存在，所謂讀毛選可以醫症都唔痛，不過欺人之談耳。

遲吓，大概會有「林彪思想」出現。凡係話靠毛澤東思想得到勝利之古仔，皆被推翻，於是，林彪思想起而代之，將來再有乒乓球隊打勝時，左派之宣傳，會改口話係「林彪思想勝利」矣。

時事粵謳

原本係好友

庸夫

原本係好友，終竟變作寃家。當日同枱們食，兩餐三茶。好似手足一般，唔係假嘢。忽然反面，重弊過細路仔玩泥沙。霹靂一聲，好似爆炸。顯出非常兇狠，舞爪張牙。入到朋友家中，開聲大罵。威脅人家妻子，冇意思人哈。淫辱咗幾番，都重未肯作罷。重要等良朋翻到，逼佢扮作蝦爬。再次淫辱一番，在佢親見之下。如斯兇悍，講出亦駭死人家。然後舉起張刀，問佢怕不怕。夾生噉剩殺，攪到亂嘛嘛。血債非輕，重想唔還咩。判你充軍廿四載，問你怕唔呀。重要賠償三萬，休好詐。想點啞。未曾判死，你應份笑依牙。

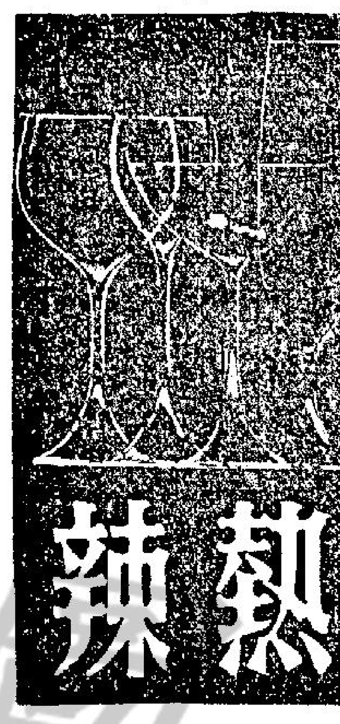

熱辣

熱辣語錄

△怠惰是各種禍害的道路，而一個怠惰的人，就像一間沒有牆壁的屋子，魔鬼可以從四面八方走進來。

△我該學習生活得像我的生命完全爲了別人的利益而設似的。

△人生應抱莫大的希冀，用決心和毅力去開拓自己的命運。

△狡猾是智慧的侏儒。

△詛咒就是向着魔鬼祈禱。

△死亡是一種定律，不是一種懲罰。

△牙醫是唯一能使女人開口閉口和騙使他離去的人。

△尊嚴是無法用酒精來保藏的一種東西。

大千世界

減少車禍吟

車禍頻頻貫耳聞，行人駕駛不留神！如何減少傷亡事？慢過當心勿失魂。

錯搭賊車

春心無寄

鳳凰未及回答。一個聲音突然從後邊傳來，「對不起，一千個對不起，累你們在這裡等了我許久。」

任志堅回頭一看，那是美露。在路燈微弱的光輝之下，她的臉色格外蒼白，又冷酷又美艷，像是一個沒有血的女神。

阿華見美露出來，連忙去召的士，任志堅放開了鳳凰，轉頭對美露說：「美露，爲什麼這樣久才出來？」

「自然是有事！」美露不經意地說。

「到底是什麼事？」任志堅還在追問。

「我打了個電話。打給誰人不必告訴你。你可以住口了吧！」美露的語氣凌厲起來。任志堅無言了，他的心沉了下去。

一輛白牌車來了，四個人攢進車廂裡，阿華說過了地點，的士絕塵地駛去。車內各人一直沉默着，尤其鳳凰和美露，她們更像是貼錯門神似的，各朝着相反的方向望去。

阿華一手輕挽着鳳凰的腰部，帶着濃厚的酒意，半閉眼睛地倚在車後廂上，一副躊躇滿志的樣子。任志堅坐的是前廂司機坐位的旁邊，不時從倒後鏡裡偸窺着美露，她的臉上却是一點表情都沒有。

任志堅從倒後鏡望到阿華那副樣子，不禁好笑了起來，心中也不免有點感慨，這個人物在他最落泊的時候出現，使他今晚能够順利地見到美露，而且帶她出來，他眞是自己生命裏的英雄人物——

想着想着，任志堅忽然覺得眼前的環境有點兒不對勁。阿華本來吩咐要去的那間新美餐室，只是相隔一箭之遙，可是，爲什麼那白牌已經行了十多分鐘，却還沒有停止下來呢？他再望向窗外仔細地辨認一下，但這一看更使他驚惶不置，不知在什麼時候，的士已經駛上了半山區，九龍半島的夜之城已經置在腳下了。

「司機，」任志堅連忙說，「爲什麼把我們送到這裡來？」司機仍然全神地駕駛着，對他的說話像是充耳不聞。任志堅不得要領，轉過頭來對阿華說：「華哥，我們不是要去新美餐室去嗎？」

「是啊，」鳳凰也感到意外，推着身旁的阿華說：「張先生，這車子把我們送到半山，這是什麼一回事？」

也許阿華的酒意太濃了，他現在已經沉沉睡去，自然聽不到他們在說什麼。任志堅認定事有蹺蹊。他厲聲喝道：「司機，快將車停下來！」

白牌司機向他望了一眼，仍然望向前邊，唇邊帶着冷笑。任志堅更氣憤起來，他也顧不了危險，一手緊握着駕駛盤，轉過身子去，就想用腳踏向煞掣，可是正好在這個時候，司機已經自動地停下了車子。

「你想自殺嗎？」司機喝問道，眼睛帶着兇光。

「但你爲什麼把我們送到這裏來？你是想打劫嗎？」

「呸，我才不會向你這寒酸下手呢！」

騷擾間，後廂的阿華已經被吵醒過來。張開那雙惺忪的醉眼，問道：「到底發生了什麼事？」

（未完）

鱷魚潭奇觀

這一回：王仔實氣力要得

「王，這個計劃太簡單了。我們要從詳計議。事關乜大人的頭腦很週密的。」

「當然！當然！」王仔附和道：「我們從長計議好了！」王仔又斟了一杯酒給蛇太道：

「打玲，你願意放你們的寵物給乜大人看嗎？」

「這個倒沒有問題，」蛇太呷了一口酒道：「橫豎乜大人是個寵影迷。」蛇太瞟了王仔一眼。

王仔一本正經地道：「那麼，你們看完了，茶餘酒後，告田老大一狀，說他威脅你們，要攪到祖家去。而且拿了這些東西賣給蛇大夫，影響到家庭糾紛。」

「假如乜大人直接和田老大交涉，豈不是擅板？」

「打玲，這些事是秘密事件，第一，你要制止乜大人直接和田老大交手。第二，你先聲明田老大不認眼。」

「我有甚麼方法可以制止乜大人找田老大。」

「這個簡單得很，這要你對乜大人說：田老大一定不肯認賬，而且田老大手上持有你們的秘密証件，萬一給他惡人先告狀，乜大人就吃大虧。這個理由，最好不過了。」

蛇太聽了，頗覺有理，以自己和乜大人的特殊關係，對付一個生意佬田老大，豈有敵不過之理？尤其是田老大蠱惑多端，乜大人曾經指田老大爲兩面刀，不可靠。趁此機會，向乜大人提出，自然水到渠成。好將田老大手上的一部份生意搶了過來，帶挈王仔撈的錢。

蛇太這個計劃決定，喜上眉梢道：「王，如果我攪通乜大人路綫，你有油水揩，還會記得我嗎？」

「噢！自然記得！我全部孝敬打玲你！」

「王，眞的嗎？我怕你有了錢就攬三攬四，不記得我了！」蛇太頻挑媚眼，王仔心中作嘔。但是强作開玩笑道：「打玲！我一心一意爲打玲作裙下不貳之臣。」

「哼！」蛇太笑道：「從前蛇大夫追求我的時候，何嘗不是指天爲誓，劃海爲盟。到如今他何嘗不滾紅滾綠！」

「打玲，」王仔道：「你將我和大夫比，根本不能比。」

「爲什麼？他是男人，你也是男人，爲什麼不能比？」

「哈哈！打玲！」王仔笑道：「他對女人有特權，要這般，要那樣，不論是十八歲寶花少女，或者是六十歲老太婆，高尚到達官貴人的妻女，下至撈女之流，祗要踏入他房間，他就可以有特權。」

「吓！」蛇太打斷王仔的話柄道：「你不要羨慕那個，他是張家鷄，見水唔得飲。另一方面，他以還行做職業，看多了，簡直變了冷感，他對我，壓根兒沒有半點需要，毫無人生樂趣。我就怕你將來變心。」

（未完）

乜先生

兵不厭詐

龍公作

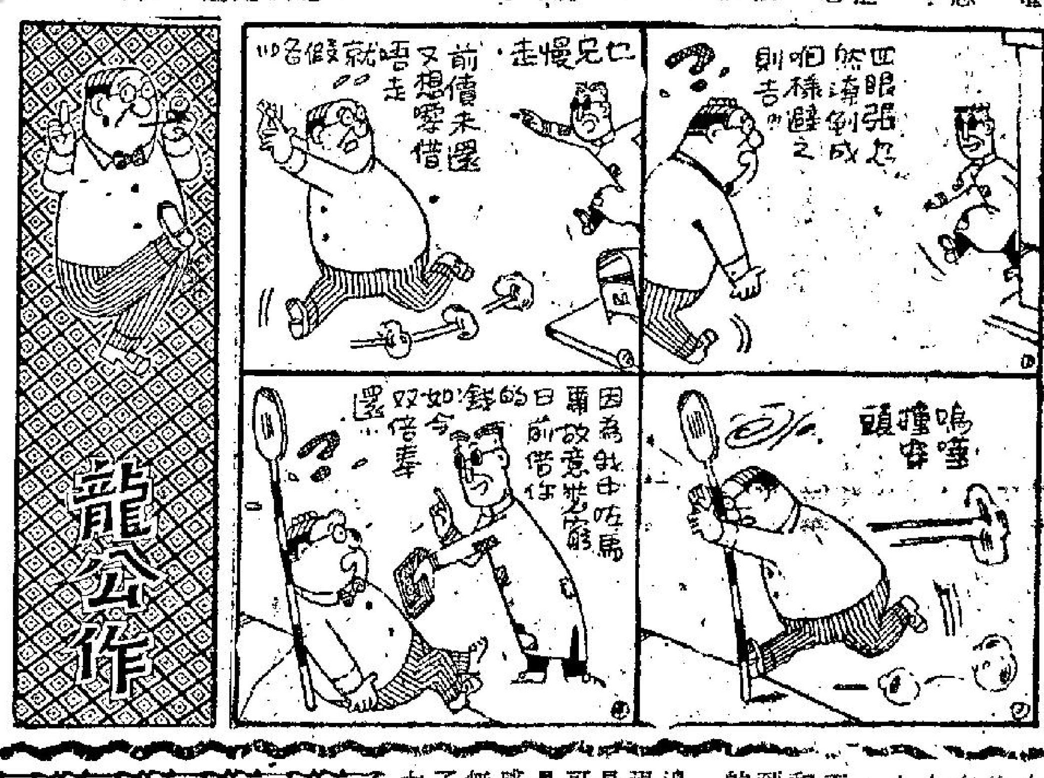

娛樂圈

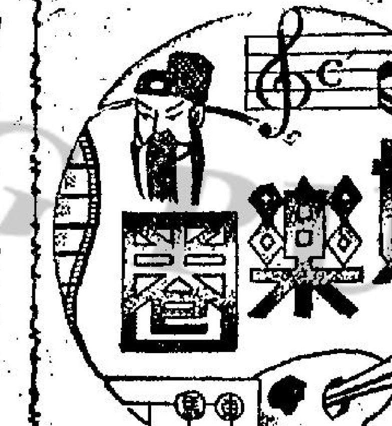

與妻子離婚後不久 大衞麥柯林又有新歡

·前座客·

銀幕特務大衞麥柯林鬧婚變了，一對恩愛的夫妻拆散了，在影城來說，多數是出現了第三者介入，大衞麥柯林的羅曼史，是發生在一個美麗的模特兒身上，一俟他辦妥仳離手續，大衞是會與這位黑髮美女結合的。

大約一年前，大衞麥柯林拍新片，已發現有一位天眞的少女在他的身旁，尤其是遠至羅馬，她仍在大衞的左右，這位少女芳名嘉蒂加本特，他們可謂出雙入對，在羅馬的餐廳出現被人拍了不少照片，二人去野餐郊遊的踪跡，亦上了鏡頭，他毫不諱言地說：「嘉蒂和我深夜去宵夜，不到凌晨四時不會就寢的。」

與他的老友，怪模怪樣的男星查理布朗遜戀愛，給他一點顏色看，人們推斷，他倆分居，辦好手續，嘉蒂是會成爲大衞麥柯林夫人的，也就是這個女子，使他把三個子女也置於不顧了。

大衞與芝蘭結婚十年，她也是個女星，二人是在片塲一見鍾情的，經過一個時期的旋風式追求，馬上結婚並且借了一個公寓渡蜜月一天，次日卽重返片塲工作，那時二人在影城毫無名氣，十載夫妻亦要離開，是很出乎意料之外的。大衞在分居之前，在羅馬拍片已帶着嘉蒂，等於宣佈她是他的女仔了。他們進行着慢步伐的浪漫史，中午野餐，晚間吃飯，週末相偕前往找拍片老友力士夏利及女星仙泰露嘉消遣。

當他接受一個影劇雜誌的女記者訪問時，對于他與嘉蒂的友誼，表示不願讓人家多寫，不過，這個銀幕特務却不明白，在這個萬花筒世界裏，很難把一件羅曼史保持秘密的，尤其是與一位特殊的女郞長期渡假，昔日玉婆伊莉莎白泰萊與李察波頓在羅馬鬧戀愛時，也想極力保守秘密，是在義大利南部的渡假區，把消息洩漏了。

倘若嘉蒂不到羅馬走，與他共渡歡樂的假期，也許大衞麥柯林的羅曼史，可以保守秘密長久，記者首先發現這個女子耐心地等候他，其後兩人驅車到羅馬的馬利奧山岡希爾頓酒店去，兩人分開在不同的酒店登記的，其後兩人是下榻她的酒店套房。大衞與她公然拍拖出街，他們又不想給人家拍照，同時有拍片的女星施維亞葛仙娜做掩護，他曾逃過了一個時期的記者偵察耳目。

大衞麥柯林素以沉默，很少提及他的私生活，一切關於家庭的問題，祇用一句話答覆：「無意見」，因而他最近的活動，是異乎尋常的。不過日子久了，義大利的「拍友」有恒心地跟踪他，率把他與嘉蒂的照片拍下來，野餐時的情形，也拍了好幾張，後來他沒辦法，祇好向「拍友」就範，某天，拍友到片塲去找他，大衞允許他們拍三張兩人親熱態度的照片，然後分開，大衞再跑進片塲去，嘉蒂驅車到遠處的一間小餐室去。可是拍友仍然未滿足的，幾天再去跟踪他倆，這次義大利的警衞干涉了，而且開車追那個駕車飛遁的「拍友」，他們不是担心攝影機損失，而是担心那幾張寶貴的底片被沒收，大衞的有新歡事情已公諸大白了，他是否能與嘉蒂結合，雖然仍未確定，但是大有可能性的。這個美麗的模特兒是否能幫助大衞忘却過去，尚待拭目而觀之。

水銀燈下

狄娜談拍暴露鏡頭 外國片司空見慣 中國片不算出奇

狄娜是國泰的女星，來自泰國，加盟國泰後，便一口氣拍了許多片。她本來在泰國，拍泰國片，現加盟國泰，卽轉拍國語片了。她在國泰最近拍的國語片是「英雄膽」。在片中飾演一個女間諜。片中大膽暴露鏡頭，暴露的程度，在國語片中，可謂罕見了。有人問她對拍暴露鏡頭有何感想？她回答說：這只是拍片，而且也是爲了劇情的需要，這種情形，在外國片中，早已司空見慣，並不算出奇。她平時很喜歡開車，及喝下午茶的癮，她每天必到牛奶公司去喝下午茶，或者是吃一點西餅。

義大利肉彈 露珊娜史琪芬奴 十五歲競選義姐

那一年意大利選舉「義大利小姐」，來自各地美人兒在羅馬雲集，就在比賽開始的當兒，「熱那亞小姐」突被宣佈不符資格，取消掉選美權利，原因是她只有十五歲，而大會規定必須十八歲以上才能競選的！

這位被判離塲的美麗少女，就是今日「諜海群鸞」的女主角露珊娜史琪芬奴。當時她傷心欲絕，那知因禍得福，原來新聞記者們對這位早熟的少女，比對當屆意大利小姐更感興趣，史琪芬奴頓然成爲新聞人物，先是封面女郞，再是紅模特兒，然後，順理成章地躍登銀壇而成爲意大利、法國、德國、西班牙的電影紅星了。

年前史琪芬奴曾訪港，並在美心餐廳舉行過記者招待會。本港記者認爲：和同時期到過香港來的珍娜羅露寶烈吉妲、梅琳狄夢絲等比較，史琪芬奴是最富青春美、最富活力的一位；另一方面，她是自蘇菲亞羅蘭、歌蒂亞嘉汀奴以來最會演戲的意大利尤物。

在「諜海群鸞」中，史琪芬奴和史超域格蘭加演一對美國特務，和匪黨大鬥，花樣層出不窮。

劇壇隨筆

自由公會籌款辦理福利

江楓

日當選爲電影自由公會主席時，我曾說，他會眞正辦出一些福利事來的，這原因，他是有好好先生之稱，各方面人士，都有好感，尤其當影圈的，十之八九都認爲他對事處理，非常愼重。

如今，他眞的和一羣有關人士，辦出福利事來了，所舉辦一遊藝節目，將所得款項，全部發展福利事業。

對此，自由公會的每一位會員，非常踴躍的參加，因此，這個遊藝大會，便非常熱鬧，節目不少，據說，如果不是時間的限制，與及院地有影響，節目更是前所未見。

對於這個遊藝大會，已經決定本月廿八日，在香港大會堂劇院演出，僅僅一晚，目前，據所知，所演出的分三類，其一是由邵氏負責，另一是由國泰担任，最後一個是粵語伶星主持。

邵氏負責的節目，起碼有一小時表演的是多姿多采，參加演出的，可以說除了在香港的，與及腹大便便的凌波與葉楓，大牌，細牌，都參加演出，例如李菁，李石華，都有當日賓也，特別演出。

國泰所担任的節目，也是佔了一時，所有的明星，眞正是無一掛漏，演的節目，有剛在星加坡演出的歌舞和短劇。負責演出的是容蓉，同時，張慧嫻、陳菁、韓燕，李琳琳，王萊等。

除外還有不少的影星，最受人重視的粵語伶星所主持的助陣，所担任的是一小時以上的話劇，劇是新編的，參加演出人數，首位，爲人所熟悉的，便有陳寶珠，芳芳，呂奇，高魯泉，蘇青，譚倩紅，容玉意等。

相爲留意陳寶珠，相信會知道，到目前爲止，她還沒有演出過話劇，對於這次參加演出，成爲各方人士所重視，可以預料，屆時她的影迷，定熱烈的捧場。

這個節目豐富的遊藝大會，目前，已經有不少預先購票，其中不少影星，便捷足先登，每一位都認爲：這是難得一見的大會，而且又是爲自己的同業，辦福利，出錢出力，是義不容辭。

對於票價，定下來的是十八元，十二元六角，七元八，三元六角。

大會堂劇院，座位有千四百，換言之，這個難逢的機會，能够買到票欣賞並不容易，假如閣下有意欣賞，千萬不要執輸，留意開始售票日期，如果買到票，這是你的幸運，能够欣賞到，這多姿多采而又多有意義的節目。

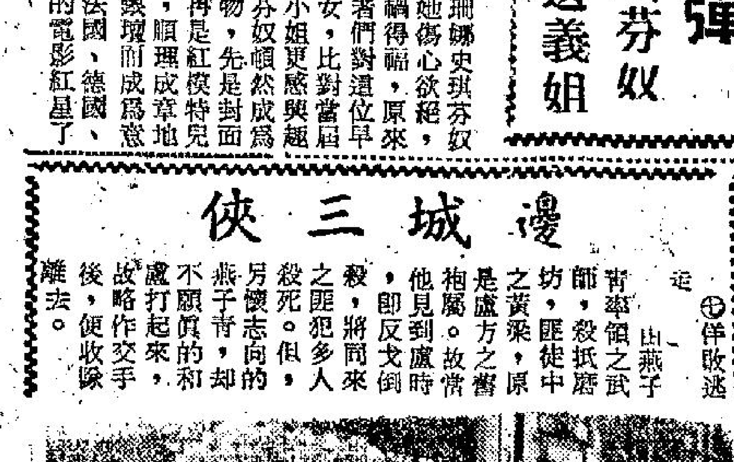

電影明星兼攝影家

何藩拍實驗電影 在倫敦影展獲獎

片名叫「離」 片長僅十五分鐘

邵氏的基本小生何藩，曾在「藍與黑」中有他的演出，但在「西遊記」與「女秀才」中，却一躍而登上了主演的地位。

何藩不愧爲方帽子演員，他是受過大學教育的與杜蝶均係新亞書院的高材生，學而優則演，他在藝壇上有所成就，亦決非偶然。

他的藝術愛好，也是多方面的，兼愛攝影，已成爲本港名家，他的攝影作品，最近曾獲得國際獎，各報已有報導，苦於語焉不詳，趁茲他主演的新片「女秀才」上映之際，特予詳細報導，且以証明他之多才多藝。

他是以一部十六糎黑白活動實驗電影，參加倫敦北部BANBAVRY地方舉行的一九六六年國際業餘電影節，獲得冠軍。獎品爲一座LAP像獎及金鐘一個。該獎是頒給全場參展三組作品中，而未獲過獎之最佳作品，而作者必須是以前從未得過獎者。

該片名爲「離」，英文名叫「GULF」，意卽鴻溝，內容叙述丈夫，妻子，情人間的故事，丈夫偸情，冷落妻子，因而夫妻貌合神離，片中刻劃相當膽大，有新潮派意味。

演員包括：何藩、海蒂、葛絲、周宗濂、麗卿五位，海蒂爲鄧碧雲女兒，片中飾何藩的情人，葛絲做妻子，在何藩粉墨登塲的時候，即由周宗濂担任攝影。

劇本原著作是何藩在新亞書院時的同學黎明寫的，他在「離」中，也和麗卿參加演出一些鏡頭，編導工作則由何藩與李兩人負責，全片放映時間約十五分鐘，全片演員都是興趣參加演出，並不配酬，成本約千元。獲獎的電影，將巡廻各地放映，需要相當時間，始能交還作者。

何藩表示，對一切參與工作的朋友，及給予鼓勵的朋友非常感激，所有榮譽應該歸合作朋友所共有。我們獲悉何藩這一種殊榮，也非常高興，且再看他的「女秀才」中的表演才華吧。

邊城三俠

⑦伴敗逃

由燕子青率領之武師，殺抵磨坊，匪徒中是盧方之舊袍屬。故當時他見到盧時，即反戈倒殺，將同來之匪犯多人殺死。但另懷志向的燕子青，却不願眞的和盧打起來，故略作交手後，便收隊離去。

長篇武俠小說

雷美蘭被火燒困

第十五回

方佗

工商晚報

祖傳中醫

花花世界

今聖歎文　高寶圖

五九一　你的名字也很美

上文因果：上文說到卡沙小姐與偵探長武田到大阪，武田代她刊廣告，並發表新聞，公開黃雨夫被綁消息。復印黃之相片交警方，黃妹忽於下午來訪。

「小姐為甚麼看我，我哥哥沒告訴你我在大阪遺失麼？」這露意絲黃皺了眉問卡沙，卡沙扶她坐在長梳發上，握住她的手道：「小妹妹，不要多心，令兄和我，其實認得不久，我們是從漢城同機來到這裡的。到京都玩了幾日，前後一共才六天朋友。所以他並沒有將家人情況告訴我，我也不便問他。你家裡原住日本麼，怎會在日本讀書的？」露意絲改了用英語，而且發音不同於日本學生之生硬，是很好的英國音。她道：「我和他同父異母，他是我嫡母的獨生子，嫡母留在大陸，五年前不在的。我母親是日本人，原是日本駐英外交官的女兒，先父是在日本不在的，有十年了。我嫡母是戰爭停止時，自南非返大陸的，因為她老人家原是生在中國，十多二十歲到英國留學的。先父不在，遺產在這大阪，都是土地，遺囑平分給我哥哥和我，但哥哥不要，完全交與我母親和我，我母親只有一個哥哥，是習商業銀行學的，名戶本秀山，由他代我們經營，現在已是戰後二十年了，大阪土地漲了五百倍。此次哥哥來信說到日本來看我們，但他這一個月沒消息。我們原不知道他是大科學家，只知道他在美國很有地位，是大學教授。今午家母覆報，在英文大阪午報看到你的廣告的。」她順手拿起沙發旁的新聞紙，指了頭條標題和相片道：「最先是看到這頭條新聞才注意的。」卡沙聽了長長的述說，再注意這女孩子，果然耳朵長而且圓，側面的神氣，和黃雨夫一樣，才釋的去了疑團。「小姐，你是我們的嫂子麼？你登記的是黃夫人？」卡沙紅了臉笑答道：「這是警方有心要我這樣做的，因為他們希望對方的目的是為了金錢。」露意思天眞氣自然流露了出來，笑道：「你眞美呀！你的名字也很美哩，是美國人嗎？」卡沙用手捏了她一下道：「不是美國人，我是法國生長的，媽媽是法國人，但父系却是猶俄羅斯呢。我這名字，是紀念祖母的。現在我們須研究正經問題，你看你哥哥，不是被綁票吧？」露意絲笑着搖頭道：「不會的，如果綁票，應該綁我，幸而我家地產是用的公司名義，而且由我舅父和母親頂着名字，先父的名字，只是董事之一。」卡沙略一驚，問道：「很多的資本麼？」她點點頭道：「舅父說，是十大地產公司之一，我不明白有多少。我害怕是左派日本人幹的。」說至此，電話響，卡沙去接，是武田的聲音。「方才我接到一個日本人的電話，說是黃某人託他打的，要見我們警方，但要我先答允給一百萬日元的報酬，否則他不肯約見。」卡沙忙問道：「必定是黃先生拜託他的，你怎樣答覆他的？」武田道：「警方沒還規矩，而且尚未懸紅。」卡沙忙道：「我出這錢，一切你答應他，如果他怕到警局，請你約他一個安全地方，我立刻可以到。」武田道：「好，他十五分鐘後再打來，你請候我電話。」卡沙放下了電話，一抱住露意思道：「成了，可惜我事先未準備，只怕這十五分鐘，再有變化，你只聽到一半。」她將武田的話說了，露意絲道：「我也可以同去麼？」卡沙道：「當然可以的，錢的我不在乎呢，我有很多準備的，只希望對方是為了錢。」露意絲忙道：「家母就為了錢，叫我來接頭的，要錢，多少不計。」卡沙點頭道：「這個自然，但目前統由我主持吧，請放心。」電話在二十五分之後才來，又過了十五分鐘，兩個焦急萬分，忽然武田來了電話：「我改穿了西裝，在樓下茶廳，他就來，我用一朵紅玫瑰插在襟上，你請下來，坐我附近的檯子。」卡沙很興奮，匆匆整了整衣服，同了露意絲下到地下的大茶廳，這時才下午三時半。她已看到武田獨自在角座梳發，便和露意絲坐在隔了十二呎遠的檯子邊，武田見她另有個少女同來，感到詫異。這樣又有十五分鐘，才見到一個穿卡嘰藍布傑克衫，西裝緊身飛仔褲的二十多歲青年，走了進來，四處張望。看到武田後，他直走過去，向武田躬身行禮，武田忙站起來答禮讓坐：「請坐，先飲啤酒好嗎？」

她順手拿起報，指着頭條新聞和照片。

梅花血

長篇武俠小說　諸葛青雲著　余丹青插圖

十七、另得隱秘

老大看來粗壯，却似頗具心機地，搖頭說道：「老三不可妄動，在通盤事實未弄清楚之前，絕不可盲目涉險！目前我們祇宜按兵不動，袖手旁觀，先讓那些冒失鬼們，去代我們探聽虛實，一切大事，都等老二、老四、老五等到齊，再互商議妥對策！」

聽了這些話兒，再看看那二人的衣着相貌，燕小飛遂對這兩名青衣大漢的來歷，恍然有悟？

他們是「江南五鼠」之二，老大姓盧名剛，老三姓高名冲。

「江南五鼠」自然熟諳江南之事，他們既然發現隱秘，無論是否與卓王孫，卓少君父子有關，都不妨聽個究竟？

三鼠高冲似乎比較性暴，冷哼一聲說道：

「老大，我對你那後半段話兒，頗表贊同，但對於前半段話兒中的『涉險』二字，却覺得形容太甚！我弟兄縱橫江南，怕過來？雖道區區『金陵』……」

「金陵」二字才出，大鼠盧剛便正色接口說道：「老三，你就是這副不知天高地厚的脾氣，令人頭痛！不錯，『江南五鼠』的字號在『江南』地面，總還叫得響，吃得開，但要知道那是往日，如今八荒豪俊，齊聚『金陵』，我們這點名頭，能算甚麼？」

三鼠高冲方待答話，大鼠盧剛又復說道：

「我們雖對江南各處，無不瞭如指掌，但對於『金陵城』的那個所在，則根本莫測高深？你不認為那是『險地』，我却認為那高高圍牆之內，極可能臥虎，藏龍！我來問你，昨夜那冒失鬼的功力，比較我們如何？」

高冲毫不遲疑地，應聲答道：

「那冒失鬼的功力甚高，比我弟兄，祇強不弱！」

盧剛道：

「對不？假如他們是一路人，豈非足証我『臥虎藏龍』、『高深莫測』之語？假如他們不是一路人，則那比我們祇強不弱的冒失鬼，尚且一去不回，豈道不是『險地』？我們又何必『肉包子打狗』，再作第二批冒失鬼呢？」

高冲被問得瞠目無言，盧剛繼續笑道：

「老三，常言道：『小不忍則亂大謀』！意氣用事，徒逞匹夫之勇，尚無所謂，若是東西未弄到，先把性命賠掉，才冤枉呢！」

高冲默然無語，祇是低頭吃菜，舉杯飲酒。

燕小飛根據對方語意，細加推測，雖覺他們所說的多半就是「金陵卓家」，但總再聽得一些比較明確訊息，這時，高冲飲了兩杯酒兒，又自叫道：

「老大，照你之意，我們怎麼辦呢？」（一〇七）

燕小飛徘徊細聽，希望再得一步消息。

兩地恩仇

偵探奇情小說　宋平著

雷美蘭被火受困

雷美蘭在這間祇有空舍足音的寓所內，她驚愕起來了，她祇好隱足退後，希望從正門溜走。

這時，一個男人的影子，從寢室溜出來。當然，那是一個陌生男子，她恐慌極了，她用力把門鈕轉動，把門推開。她本來是要高聲叫喊的，可是却喊不出聲來。

他奪門走出後，最接近的就是一度向上邊去的梯級，她下意識地循着梯級走，很快，就到達天台。

在匆忙中，她摔倒了，她回頭一看，追趕着他的，原來是一個用薄巾蒙住臉孔的男子。

她爬起來，無目的地在跑，但她可以看到那男子，向她拋出一些東西，而那東西，轉眼就爆出濃烟和火焰來。

雷美蘭已慌到面無人色，但，定睛一看，却失去那男子的踪跡。

她發覺這是無路可逃的高的地方，她祇好衝破烟逃離天台，沿着來時的梯級向下走。

但火光和濃煙，正在她的背面衝下，顯然，梯上已着火了。雷美蘭在極度恐慌中，走到三樓梯級轉角處，一個彪形大漢在下面揮手對她說：「跳下來吧！跳呀！跳呀！」

雷美蘭眞的急不及待了，她縱身撲下去，剛好，跌在那男子的手臂上，她一拖一扯的，隨着那男子下樓。

這時，已有人撲着滅火的衝上樓了。她知道，自己已逃出險境了。

她看着救她出險的人，似乎有點面善，但想不出他究竟是誰。她祇好善意的向他投一個微笑，作為向他表示感謝。

「小姐，」那男子終於說：「你是到三樓找雷遠財先生好嗎？」

雷美蘭心理怔了一怔。她想到了，那男子就是曾經坐的士跟踪過她一程的人，於是，她對他反而有信心了。

「是的，先生。」雷美蘭說。

「你可有門匙嗎？」

「有的，」於是，她從手袋裏掏出根門匙遞給他。

「謝謝你，」那男子說：「小姐，你不必恐慌。」

可是，門還是開不了。

「可能裏面已下橫閂了，」那男子說：「屋裏的人，大概從後門溜走吧？小姐，你可看到他們麼？」

「我祇看到一個用巾蒙着面的男子。」雷美蘭說。

「唔，可能是一種預謀，」那男子說：「小姐，你可發覺他，是企圖對你不利嗎？」

「唔，當然不會是善意，」雷美蘭說：「但，我却未想到他會殺害我呢！」

這位警方人員，無言地點點頭，在思索着。（九）

小說

紫燕重歸

高華

四六：窮就是犯罪

酒家的經理，追問紫燕辭職的理由，紫燕說，已經找到一份寫字樓工作，月薪三百五十元，經理見無可挽留，十分婉惜，紫燕別過廚房部每一個人，松叔道：「不要忘記我們，隨時回來和我們見面。」

唐十哥這時在濱湖路租了一層樓，租了一大批傢俬，這個家佈置得很像樣，紫燕不知道他們那裡來的錢。

這天，是紫燕辭職後的第三天，唐十哥單獨與紫燕妙姐兩人談話。對紫燕道：「大妹，你一定很希望阿牛早點出獄了？我們做兄弟的，也有這個願望，但天下事，非錢不行，因為窮，害了金生一命，所以這次我下決心，不再做傻人了，安安份份謀生，亦不能換來兩餐安樂茶飯，現在，我不再安份了，三年後，我們便可以請個大律師，為阿牛申請減刑，假如批准的話，不過幾年光景，你們便可以夫婦團圓了。」

紫燕聽到這裏，為之臉紅，但掩不住內心的喜悅。

唐十哥說：「請醫生，請律師，却是要錢用的，我們非放手去做生意不可，而且在這幾年內，先積聚一筆錢，起碼要三萬五萬，待阿牛出來的時候交給他，讓他不致離開監獄便為生活而彷徨。」

紫燕道：「十哥，你……」

唐十哥道：「……了要拼命儲一筆錢，為……大妹，你必須和我們一起合作，然後我們才會更加順利。」

紫燕道：「可惜我什麼都幹不來。」

唐十哥道：「祇要你不反對，妙姐已經答允傳授一些絕技給你了。她平常不肯收徒弟，不願將技傳給任何人，但是你却例外，她說喜歡你聰明能幹，敬佩你有骨氣。」

妙姐道：「大妹，你考慮過答覆我吧，這些事，不能勉強，祇是十哥和我研究過你們的問題，認為現在就開始籌集一些錢，作為營救牛哥的用途，那是應該的。」

紫燕心動了，她見過妙姐的本領，也覺這個社會窮人的窮就是犯罪，窮人的性命，沒有被人重視，這問題在腦子打幾個轉後，毅然道：「妙姐，我願拜你做師父，十哥和你的話都對。」她站起來，要向妙姐叩頭，妙姐將她拖住道：「我們沒有師徒之名，仍是兄弟姐妹相稱吧，我起過誓不能傳授徒弟的，祇要你肯學，將來說不定青出於藍，比我更好，但現在我是全香港第二名好手了，但你的成就會比我更好的。」

感情的漩渦

劉以鬯著

選個日子同時舉行婚禮

淑嫺見麗麗受窘，立刻插嘴代麗麗答覆：「你是一個藝術家，隨便做甚麼事，都是與衆不同的。你想想看，當着我們的面向麗麗求婚，就算麗麗心裏願意，教她怎樣開口？」

蔡藝聳聳肩，傻住了，不說話；也不動彈，彷彿做錯了事情的小孩子那樣，呆在那裏。

靜默。難堪的靜默。誰也不開口，因為誰也不容易找到適當的話語。

躺在病床的麥太，見此情形，終于抖顫說了這樣的話：

「我知道的，麗麗已經答應了。」

聽了這樣的話，如果是舊式女子，早已羞得滿面通紅，逃到別處去了。麗麗並不是那種女人，縱然感到窘迫，却毫無逃避之意。母親說她已答應，她却依舊站在那裏。換一句話說，她並不反對。這些都是喜事，將悒鬱的氣氛全部驅散了。麥太雖然病體未愈，見兩個少女都已找到對象，心裏自也高興，因此作了這樣的建議：

「你們兩對，可以選定一個黃道吉日，同時舉行婚禮。」

兩個少女低下頭，心裏同意，臉上却裝得很怕羞的樣子。

大倫為了減少兩個少女的窘迫，就說了這樣的話：「我們要等姨媽的健康完全恢復後才結婚。」

「姨媽」兩個字，出諸大倫之口，顯得特別親切。尤其是病人，竟吃吃作笑了。這笑聲，使大家都相信麥太的心情是樂觀的。心情樂觀的，病體就會迅速復原。因此，過了一個月左右，麥太出院了。然後大家就籌備婚事。

大倫與蔡藝都不迷信，爲了討好麥太，一定要她選一個好日子。其實，麥太年事雖高，思想倒是相當開通的，只因婚姻是人生大事，總不能不隆重些。

婚期選定之後，當然有許多籌備工作要做的。姨媽大病初愈，自不宜操勞；麗麗與淑嫺不大會辦事；蔡藝是個藝術家，對于諸如此類的事情也不會做。因此，大部分工作全由大倫去做了。（一〇一）

芳林紅粉

南宮搏著

自謀出路

祇要將崔湜打倒！祇要看看負心漢死在自己的面前，自己隨後就死，也能瞑目。

於是，報復心便激刺起她求生的意念！於是，她為了要達成報復的目的而深思了。

長夜漫漫，她守着，她等着消息——

外宅的總管又來報告了——那是政變成功的消息，不過，林璿所獲的消息，仍是原則的！他無法探悉宮廷的訊息。此外，他告訴主人，街坊平靜如常，政變祇在宮廷而未及市廛。

「哦——」她漫應着，從市廛的平靜，她估量政變已經迅速地成功了。

這樣，她考慮是否把握時間，到太平公主府邸去——

韋氏集團被打倒之後，繼起為君的，必然是相王，相王和太平公主是親兄妹，太平公主在政變的過程中，當然是主謀者之一；在這樣的形勢之下，託庇於太平公主，無疑是安全的。

但是，從權勢這一方面想：託庇於太平公主，自己祇是保全性命。從此之後，自己在長安，祇能以太平公主的附庸身份出現！

於是，她想到相王——倘若能攀上相王的關係，那末，就不能和從前一樣……

相王，是她所熟悉的！過去，她也曾協助過相王，就是在韋氏掌權之後，也相助過他，麥相王爲參政的側眷，出於她的手筆！

於是，她想到結交相王！以歷史的往事爲餌而結交相王。再進一步——

她走到銅鏡的前面看自己。

她發覺自己還是具有吸引男子的明艷。

她想：「我沒有老啊——相王可能會要我，至少我不能算醜的，再憑我的智慧和宮廷經驗，他會要我，我可能成功……。」

於是，她對着銅鏡嫣然微笑——她的笑容是嬌媚的，她的笑是膩的，甜的；可是，在笑的時候，鏡中的她眼角出現了鷄爪式紋痕，眼堂，也有紋痕。這些，說明了她的青春季已經過去。

於是，她喟嘆——她拿起粉撲，以粉來掩飾自己的年月皺褶。

她以爲化粧品能使衰老暫時退步，她也以爲自己殘剩的青春仍然能夠誘吸一個男人！

這樣想時，她放棄了走太平公主的門路。她要靠自己打開一條出路。她的經歷使她如此，她從女皇帝那兒得來的經驗，也祇有靠自己才會眞正地存在！

現在，她想到冒一次險了。（一〇〇）

藍蛇貴婦

三一：糖衣苦藥

張日成要殺石漣之時而知道厲害，那是什麼一回事呢？原來，石漣這一次倒地，表面是滑脚，實則是用詐，那便是石漣經過時間苦戰而仍不能把張日成擊敗，知道是角力，無論如何都不行，必須要用計。他是個在極紛亂之中仍能够冷靜的人，想了一想，便有辦法。那辦法便是裝成滑脚的樣子，使身子倒地。張日成那會有清楚之理？他見敵人倒地，以為有機可乘，為上下殺手；殊不知殺手一出，便就知道是包裹着糖衣的苦藥。因為石漣把躺在地上的身子一翻，順勢發力，雙腿迅速飛蹴。他一翻身，張日成已無法把他擊中，迅速飛蹴的雙腿，又擊到張日成揑刀的右手之上，要把他手中刀擊掉。此時此地而丟掉手中刀，無異叫人送命，張日成自然忙不迭的把刀後撤。可是，不行了，任憑張日成的撤手如何迅捷，都比石漣的腿蹴慢了半線，但聽拍拍兩聲響了之後，張日成右手被蹴個正着，那口明晃晃的尖刀，往橫激飛了開去，而且去勢的面前正是窗子，張日成只好瞧着自己那唯一的武器穿窗而出，丟到地上，浪了好幾呎，方才定下來。

丟掉尖刀，是極不得了，張日成自然要去檢回，可是，石漣是何等人物，那有讓張日成去檢刀之理？他從地上疾躍而起，攔住去路，舉起那綏綏有威的尖刀，喝道：「臭小子要去檢回武器嗎？眞是白日做夢！你中了我的計智，一切都不必多言，殺你便是！」

石漣說了之後，手中刀便擊出，而且擊得異常迅捷。從過去作風看，石漣殺人之前，必定慢慢的把人折磨一番的，極少一下子便刺殺，現在出手，大異往時。異於往時的原因，自然是爲了過去要折磨張日成，才有今日的田地，前車可鑑，面對着張日成再不敢這樣子了。

石漣尖刀擊到，張日成自然是後退閃卸的。可是，石漣此時出手快同閃電，他卸得了第一刀和第二刀，亦卸不了第三刀，石漣的刀子，終是刺在張日成胸背左側之上。張日成右腿早已中了一槍，此時左胸又中了一刀，任憑體魄如何強健，都挨受不來，他覺得全身都劇痛得無法再抵受，本能地尖叫一聲，身子便倒在地上，左胸上傷口的鮮血，如噴泉一般冒出。他身上肌肉之傷，經已不時流出鮮血，此時鮮血因傷再流，不只他變成一個血人，而且地上也滿是鮮血，只是還未有即時死去，如此而已！

不過，沒有死亦和死去差不了許多。因他傷得太重，一時間不可能有招架的力量，任由石漣宰割，只要石漣來再加一刀，他便沒有命。而這個石漣，又那會有容氣之理？手中仍是剛才那般運用得其快如風，朝着張日成的胸膛，拼命的戳了出去，要使他命喪當地。（一〇一）

督軍團風雲

鐵嶺遺民著

第十五回　和戰異志

黎元洪雖未馬上採取行動，段祺瑞可眞作不下去了。正當國會方面極力抵制內閣時期，英文京報突然發表了一項消息，說中日之間訂有軍械借欵協定，日本政府一俟中國正式參戰後，即以一萬萬日元借與中國，交換條件是聘用日本技師和管理人員主持中國軍火工業，聘用日本武官訓練參戰軍，並指出剛剛經過北京南下，到各地遊歷的日本陸軍首參謀次官田中義一少將為經手人，這以來引起了軒然大波。

田中當時官階雖是少將，已經掌握了日本陸軍的實權，這是日本制度如此，從來軍事大權皆操於少將、大佐級的軍官手裏，眞的到了元帥，大將已是神龕裏的牌位，不能管事了。田中到了北京時，段祺瑞就派陸軍部第二講武堂堂長陳文運陪伴。田中在北京同段祺瑞談過，就和陳文運一起動身去了徐州。

中日之間究竟有沒有軍械借欵協定沒人知道，但是英文京報如此報導，並拉出現成證人田中，就不由得大家不信了，國會中反段的議員乘機宣傳，指段內閣是賣國內閣，雖支持段內閣就是漢奸，一時鬧得烏烟瘴氣，國會本身也陷於混亂。

段祺瑞聽到了報紙上這項消息，氣得暴跳如雷，說道：「把那家報紙的當事人抓來，問問他的消息從那裏來的。」

軍警提到英文京報，找到了主筆陳友仁，問他這段新聞是誰寫的，陳友仁拍胸膊承認是自己寫的，軍警人員當時把他帶去警察總署，報告警察總監吳炳湘。

吳炳湘也非常震怒，馬上把陳友仁提過來問道：「你寫的消息，指中日有軍械借欵秘密協定，你這條消息從那裏來的。」

陳友仁說道：「這是我的業務秘密，我不能告訴你，在民主國家新聞自由是受到憲法保護的。」

吳炳湘一拍桌子說道：「你有報導新聞的自由，並沒有造謠的自由，你說的活靈活現的中日軍械秘密協定，消息究竟從何而來，你不說出來就不讓你走。」

陳友仁說道：「那趕好，我也不用回去勞碌了，在這裏休息幾天總是好的。」

吳炳湘當時把陳友仁扣押在警察總署，就去向段祺瑞報告。

段祺瑞說道：「你抓他幹什麼？只問他聽誰說的就成了。」

吳炳湘道：「他不肯說，我沒有辦法才把他抓來。」

段祺瑞說道：「這些還是小事，你先把他押在警察總署再說，我的精神要去對付國會，這次對德參戰通不過的話，我也就不能幹了。」

吳炳湘對着陳友仁束手無策，既不能殺，又不能放，只好扣押幾天再說，可是國會方面的情況却就緊張了，與段祺瑞希望正是南轅北轍了。（一〇六）

****

方佗　中醫師監製

補腦健身丸

主治：頭目眩暈，記憶減退，心悸不安，血壓不調，正宗補品。
精神疲倦，失眠盜汗，夢遺滑精，尿滴尿多，男婦合用。

總發行：香港九龍油麻地廟街一八五號　廣仁堂藥行　電話：八五一二六八

工商晚報　分類廣告
銷數廣　效力大　收費廉
每段　大字四個　小字四十　每天一元　三天三元　上期收費　不折不扣
凡涉及法律性廣告，請携同身份証來本報辦理刊登手續。
代刊處：
㊀中區辦事處利源東街八號地下　電話：二二五四九五・二二一三八
㊁灣仔分域街十八號本報廣告部　電話：七二九三〇七・七三〇七〇八
㊂旺角彌敦道七五六號B地下（東樂戲院側近太子道口）。
㊃油蔴地上海街三一九號老寶公司
㊄九龍城周生生金行（太子道四三二號）。
㊅青山道周生生金行。青山道三三六號）。
㊆油蔴地周生生金行彌敦道分行（彌敦道二二一號）。
㊇旺角周生生金行（上海街六一一號）。
㊈深水埗周生生金行（大埔道五十三號）。
㊉佐敦道周生生金行（佐敦道卅七號L）。
⑪紅磡周生生金行（蕪湖街九三號）。
⑫荃灣周生生金行荃灣分行（荃灣青山道）。
⑬元朗周生生金行（大馬路一號B）。
⑭元朗康莊市場鄰富街六號仁愛診所。

商業
一技之長何求不得？
你想往加拿大？一移民就業
請讓我們為你安排吧！　逸洋旅遊社電話：432244 432222
香港德輔道中259號嘉華銀行806室（按8字）（星期六・日・下午照常辦公）

按車
按及收買汽車　單車手續簡單　立即辦妥　請電725315・728516　快樂汽車公司

招租
時租最平　百元月租　幽靜清雅結婚大房冷氣私浴冷熱水喉一流設備北角錦屏街錦屏樓一樓電話710892錦屏大旅館
百圓大房　國際大厦旁德輔道中197號四樓向南適爽寧靜交通方便專用電話廁廚齊商住均宜4-6/724洽看

聘請
播音演員　劉芳影會　意年11至25歲男女　學歷經驗不限　親到或來信彌敦道578號協大樓三樓C座聯

啟事
領帛金　家父麥坤在廣華醫院逝世，蒙東華醫院坊會即發第一第230組帛金一千零四十元　麥平
領帛金　家父……逝世，蒙……第231組帛金一千零四十元
領帛金　家父……蒙東華醫院坊會即發第一第232組帛金一千零四十元　葉榮宗啟
領帛金　家父何七……蒙東華醫院坊會即發第一第二組……帛金一千零四十元　何洪啟
領帛金　黃家壯……蒙東華醫院坊會即發第一第84組帛金一千零四十元

寫字樓分租　旺角銀行區寫字樓分租月梗房分租設備齊無什費代按電話租平有意請電856296

商業用樓　平租　JKL座三間面積樓二作非道尾中央樓二至三時電話七六二九洽

醫藥
李明醫生　中國醫藥針灸配合物理心理治療　根治男女毒　專家莊國

岑國良　祖傳中醫　古方專醫　一服見效
耳鼻喉尿病
痛浪・燗鳴・鼻塞・涕血・喉症・保証速愈

胃病救星　吳冠民　專科中醫
一服斷根　幾項胃病

甲組足球聯賽戰火重燃
九巴陳兵花墟 東華渡江偷襲

甲組足球聯賽戰火重燃，今午有一場，在九龍花墟警察球場上演，下午三時三刻東華出戰九巴，下午二時，則由雙方預備組作序幕戰，門劵一律減收一元一角。

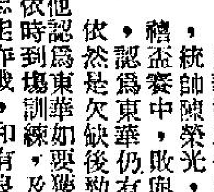

九巴在上次在劣勢之下，擊敗星島，全隊士氣，為之一振。雖然，去週九巴曾與陸軍踢過一場友誼賽，結果不但輸波，且陸文渭更在這一戰傷肩，以至今仗仍未能上陣。

惟九巴後防大將李國華，經已停賽期滿，今仗可以上陣，因此，九巴於今仗，可以用最佳陣容應戰。

九巴一位統帥表示：關於是否能於下月十日前往馬尼剌訪問，相信今明便可接到非足總的覆電，因為，非足總於昨（週四）日於開會討論，但，從非足總最近拍來之電報，相信能夠成行的機會甚高。

因此，九巴對於今戰東華及下一仗對陸軍，一定會在提高戰意與士氣之下，取得勝利，否則，如這兩仗都不能取勝的話，又怎能前往非島遠征。

東華對於今仗，極為重視，統帥陳榮光，於最近在金禧盃賽中，敗與東昇之戰後，認為東華仍有不少球員，依然是欠缺後勁和作戰精神，這一弱點，非但不能加重，且必須改正，所以，他認為東華如要獲得佳績，必須努力改正不可，否則，便唯有使用鐵腕政策，不依時到場訓練，及訓練不努力者，不予以上陣機會，事實上，連後勁都不足，又怎能作戰，和有良好的戰果？另一方面，東華一連敗與南華及東昇，因此，他今仗決定調陣作戰，久未上陣的劉瑞華與上次未有上陣的李德偉，今仗將調其上陣交鋒，只要有良好的演出，無負於觀衆，勝負在所不計。

東華教練楊根保，亦認為陳榮光之說法極對，不過，他認為東華各將，本屆係半兄弟班，大家都會努力訓練，且本屆東華兵源不足，更應大家輪流上陣作戰，同時，如有球員缺陣，確不應再派其上陣。（金剛）

茲將雙方陣容列后：

（東華）

甘榮柏
陳志剛 李鏡威
郭秋明 陸炳燿 梁建中
劉瑞華 孫偉光 李德偉 陳炎新 李德桐

（九巴）

陳炳光
李國華 張永清
衛佛儉 廖榮礎 盧松江
黃德福 楊偉榮 周少雄 吳澤鎏 巢志強

週日星愉大戰 門票公開預售

【本報訊】星島對愉園甲組足球聯賽門票，今明兩天在香港天星碼頭及九龍花墟球場公開預售。

大戰定本週日在政府大球場舉行，所有三元五角、三元及二元四角門票，于今明兩天，每日上午十時至三時至六時，分別在香港天星碼頭及九龍花墟球場公開預售。

星島與愉園為了應付週日的星愉大戰，連日來操練甚勤，愉園因劉添脚傷未愈，依然不能上陣，故中堅人選，甚成問題。初時原擬用馬福培任，昨日操練時，又不慎扭傷脚部，本週日亦難登場。據悉：到時可能起用預備組的朱樹基出當大任，負責扼中路。若然，愉園的守力將大受影響，又適值對手星島，又是以鋒綫凌厲見稱，這樣愉園勢必然處于下風。不易敵得過星

韓國女子籃球隊 今與港聯再交鋒
客軍昨晚得分幾破百字大關

籃球圈

韓國崇義女子隊「臨別秋波」，今夕與港聯隊，再在修頓場交鋒，仍於九時開賽，兩場聯賽作序幕戰，七時甲二組電車對青年會，八時甲一組警察對僑聯。

昨晚崇義隊勝港聯九十三比四十一，客軍勝五十二分，雖然未破「百字大關」，但已相當接近，假如客軍不是放出副將，則積分更高，昨晚兩場聯賽，女子組南華勝尋青卅二比十八，甲二組青年勝販管四十六比四十三。

今夕比賽，各軍仍必佔盡優勢，而且此役作「告別賽」，崇義隊是否要打破「百字大關」，仍屬未可知之數，照連晚的演出，則客軍在每場比賽，都有打破百分的力量，問題祇是連續作戰，她們仍須留力，攻至下半場調上副將，但賽滿今仗，崇義球員大可休息，這羣女將是否「放盡？」仍待今夕臨場始能獲得答案。

港聯昨晚演出缺乏合作，來自各隊的球員，仍有找尋傳球對象的情形，在韓將採盯人戰術的情勢，皮球難以出手，故每易為客軍所截去，同時，昨役亦甚少遮擋的掩護，故一投不入，球為對方所得，傳上射籃，經過昨晚的教訓，球員能否依照教練的指示？此為失分是否能減少的關鍵，此役客隊穩勝已屬意中事，惟港聯能有較佳的全隊戰術，則屬滿意了。雙方名單如下：

（崇義）團長：金萬鎔，監督：金貞煜，教練：林柱三，隊長：崔惠爛（十三號），隊員：金七（五號），鄭順南（六號）金貞熙（七號）李明淑（九號），金永順（十號），玉惠景（十一號），林貞順（十二號），辛正愛（十四號），鄭……吉（十六號）金瑞愛（十八號）。

（港聯）領隊：鐘錦泉，教練：凌錫銘，管理：葉勵黎，隊醫：蔡景文，隊員：周淑芳、羅麗婷、譚美雲、蘇麗霞、倫婉兒、鄺詠琴、伍麗英、甄韻嫺、曾恩敏、任少玲、楊麗雲、許娜娜。

昨晚到修頓場的觀衆約為一千四百人。球迷們似多爲抱着欣賞客軍球技的心情而來，對於崇義隊的隊凌厲攻勢，及機動性的作戰甚表驚嘆，賽後不少球迷認為，比為香港女籃上了寶貴的一課，希望今後在訓練及戰術方面，均有所改進，以期急起直追，此次的敗陣，亦得可使本港女籃水準，今後獲得提高。

昨晚比賽上半場四十一比二十，全場九十三比四十一。

我國亞運選手集訓散記

【台北十七日訊】女選手宿舍這兩天氣氛非常沉悶，平時可以聽到她們嘻嘻哈哈，現在卻一點聲音也沒有，因為最活潑，最會鬧的姚麗麗走了：姚麗麗的回家，使女選手們感到非常惋惜，也使她們對他更感懷念。

射擊隊的宿舍最整齊，他們整理內務完全軍事化：集訓以來，內務比賽，射擊隊始終得第一。

女選手們都罵射擊隊隊員「臭美」，因為射擊選手都不歡迎女選手參觀他們的射擊，如果練習女選手在場，他們的眼睛就要分神──白練了。

亞運排球比賽將分四組，四組的種子隊是日本、巴基斯坦、印度和泰國。排球教練謝天性獲悉後，盼望中華隊能和泰國在一組，因為日本排球隊將是亞運排球賽的金牌得主。

籃球教練朱隆濤一直還沒有獲悉亞運籃球分組的情形，只知道至少有十一個隊參加，共分兩組，如果是根據亞洲盃籃賽的前四名優勝隊為種子隊的話，中華隊在預賽中就得費一番努力。因為朱隆濤目前訓練中華隊外，還不斷的收集各國籃球隊的資料，亞運籌備會聯絡組長汪清澄在中央社服務，協助朱隆濤已經獲得日，韓代表隊的資料，朱教練正在細心研究中。

趕辦出國手續 教練人選決定

出國代表團的選手已經確定，第二個步驟便是教練人選了，十一個代表隊的十二位教練，除游泳的徐亨在高雄外，其餘十餘教練，已經從集訓隊教練遴升為代表團教練。他們接到通知後，便即刻辦理出國手續和量制服，教練們異口同聲地說：我們平日的辛苦訓練，總算沒有白費，其實出不出國倒是無所謂，將來運動員在國際運動場上優異的表現，才是我們最大的安慰。

集訓中的每一個選手，除了在運動場上有傑出的表現外，對於歌唱，跳舞也都各有所長。為了使大家的感情更加融洽，林鴻坦主任已經決定每一個禮拜六晚上，在花園裏舉行晚會，由選手和教練擔任節目表演，最好的有獎品鼓勵。

中華民國養雞協會已經同意團送選手一十八屆世運會代表團，在集訓期間，該協會也每日贈送雞蛋給選手。

三鐵大王食量 可說得嚇壞人

每位選手每天都分得兩瓶牛奶，早晨喝兩瓶牛奶，每一位選手都感到恰到好處，唯獨舉重選手陳勝德，每次要喝六瓶才夠癮，別的選手知道這個情形以後，大家紛紛出讓，把自己的牛奶，分贈一瓶給陳勝德，使陳勝德非常感動。這種互助互愛的精神，是運動員們的最佳表現，好的開始，是成功的一半，相信本着這種互相愛護，互相勉勵的精神，將來在國外，一定可以爭取更多的勝利。

田徑隊的「三鐵大王」陳俊雄，吃起飯來可真嚇人，每次在他的自助餐碟上，一大堆白飯堆得像一座小山丘。俊雄體格健壯，要三鐵除技巧外，還得靠力氣，因此，他的食量也就比別人多。別看他樣樣大塊文章，做起針線來，幾個手指倒是靈靈巧，陳俊雄空閒時，往往是一個人躲在寢室裏做「女紅」。

吳錦雲穿新裝 大家話佢好靚

吳阿民，陳全壽這兩位十項全能運動員，除了十項外，他們目前還另外再練一項──最流行的阿哥哥舞，這兩位選手準備把第十一項運動也帶到泰國去表演。他們說，每次參加國際性的運動會，各國選手集會時，別人都有精彩的餘興節目，因此他們兩人也準備在餘興節目中大顯身手。

除了他們兩人外，短跑健將紀政，每天練習另學一門，她每天練習說英語，預備到泰國時，和其他各國女選手交談，多認識幾個外國女選手。

吳錦雲今天突然穿上一件天藍色的女襯衫，式樣新穎，很令人注目：大家都讚美，她漂亮多了。這位女學員也就因為大家的讚美，一向很大方的她反而不好意思起來，羞得滿答答，連喊口令的聲音也比平時清脆了。

曾代表我國出席國際拳擊比賽多次的拳擊好手李健次，昨天攜帶許多水菓，去探望在集訓中的拳擊隊隊員。李健次還很年輕，過去他一直被認為是技術最好的一位拳手，正當他的技術漸漸成熟，也正當他的情況趨向高峯的時候，他突然放棄參加亞運的選拔賽。原來李健次去年剛結婚，為了家累，為了太太，要生孩子，他暫時退出拳壇，為這一個美滿的家庭，在事業上努力。昨天，當他看到選手們集訓的情形時，感到又興奮又羨慕；同時，也稍稍感到後悔。他說：等他把家庭安頓好了以後，他決定明年東山再起，因為明年有一項國際性的拳擊比賽要在伊朗舉行，他希望到那個時候不會令關心他的人失望。

足總昨日經選出 赴日本作戰兵馬
迎戰星軍聯兩陣容亦產生

足球總會昨日選出了赴日本的香港選手隊及迎戰星軍聯的兩個香港隊陣容，甚為強勁。香港選手隊已定於廿四日出發赴日本，廿六日在東京比賽一場。

總領隊：陳鑑川，領隊：陳炳榮，謝萬祥，教練：黎兆榮。

梅永達 張劍思
黎寶忠 陳少雄 駱德興
譚漢新 葉錦洪 郭錦洪 陳輝洪
鄺演英 梁偉雄 姚卓然 張耀國 張子慧 張子岱 李國強

（十二月一日，花墟場戰星軍聯隊）領隊：陳炳榮，教練：黎兆榮，軍醫：梁仲偉。

何應新
陳少雄 廖榮礎
陳炳光 鄺潤如
陳錫祥 竇權益 莫敬強 周志雄 伍炎勝 何耀強

（副選）劉大櫃，謝國強，蔡錦輝，葉尚華，鄭國根，馬興強，謝錦華。

（十二月六日，香港會夜波）對星軍聯隊（香港聯賽選手隊）：領隊：黎顯賢，教練：黎兆榮，軍醫：梁仲偉。

雷煥璇
郭錦洪 駱德興
葉錦洪 龔華傑 黃文偉
梁偉雄 何祥友 張子岱 黃志強

（副選）：盧德權，黎寶忠，劉倫焯，李炳松，寫利士，區彭年，郭滿華。

九一巴一主一力

東一華一主一力

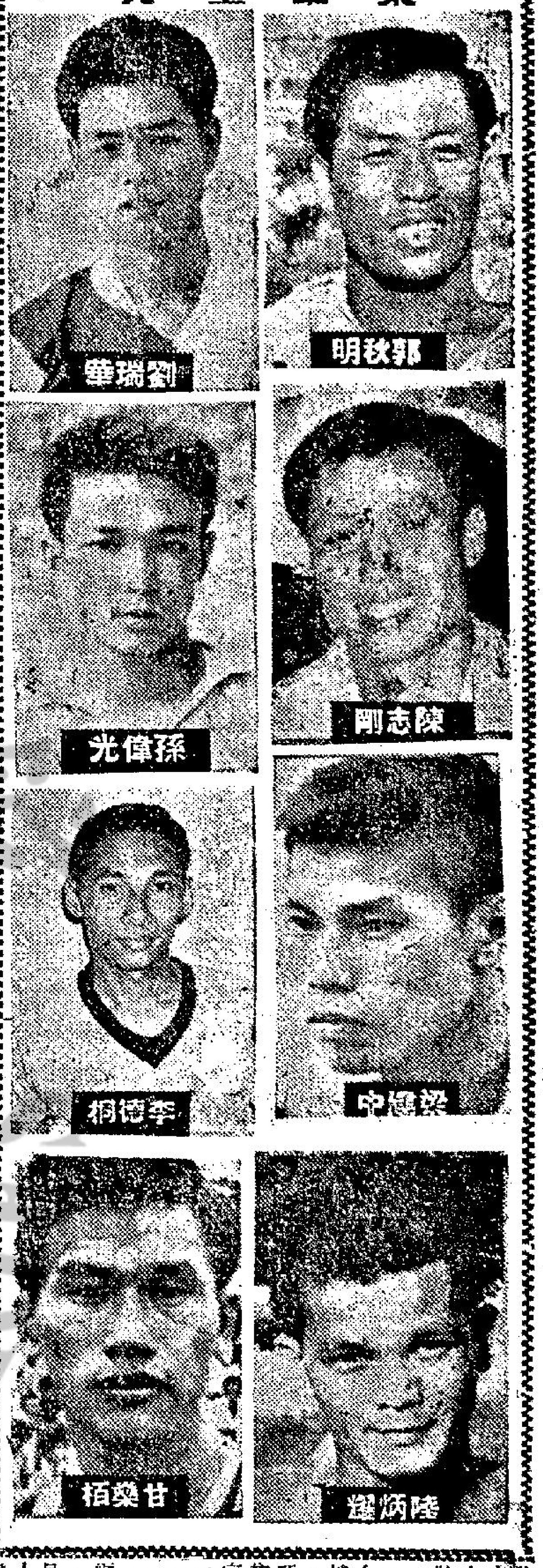

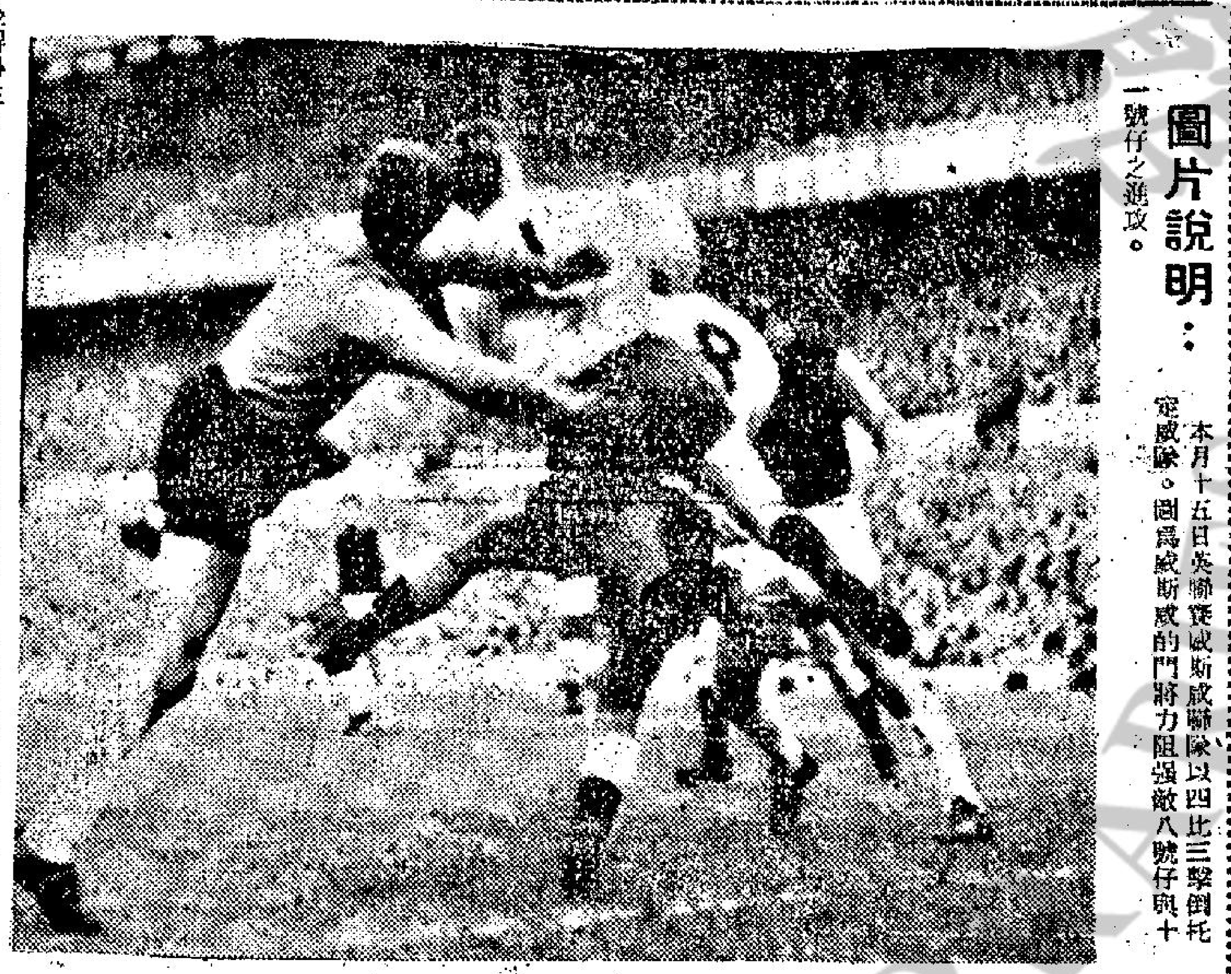

圖片說明：本月十五日英聯賽威斯咸聯隊以四比三擊倒托定咸隊。圖為威斯咸的門將力阻強敵八號仔與十一號仔之進攻。

英國亞仙奴隊 力圖雄風

英亞仙奴（軍械師）隊，在過去英國球史中，曾有一段輝煌的日子，但在過去五年來，則使人感到極大的失望。在去季，亞仙奴隊尚有一段時期演出水準的，其中最著名的戰役，則在溫布利球場以六比二挫敗一流的甲組勁旅曼聯隊，其後，便遭車利士所敗。這還不算，在去季末，亞仙奴在主場竟被利物浦所挫，由此從開始，這一支歷史悠久的甲組隊，在英的地位，又告岌岌可危。幸比利．胡德退位讓賢，改由巴提美掛大旗。據傳者透露：亞仙奴隊將會在甘悉心改革下，在一九六八年間，使成為英勁隊之一。

據熟識此一球隊的人士指出：前任亞仙奴隊的班主比利，胡德退休前，此君首先大刀闊斧，將兩名英國腳，祖睇加和伊斯咸打入冷宮。另外起用大膽新秀任前鋒，本來，這一個可喜的現象，可惜新血欠缺作戰經驗，而事實上，他們的技術，尚未達甲組水準，甚於不如意事件，亞仙奴隊的球迷，越來越少了。同時，又幾遭降班邊緣。結果，比利乃將領隊一職，交與巴提美負責，並且兼任教練的工作，圖將亞仙奴在垂死的邊緣，拯救過來。

自巴提美走馬上任後，經過其人事檢討，亞仙奴於去屆球季，又漸見有機會恢復年前的雄風現象，最明顯者，當以亞隊的青年軍，於去年奪取了多項冠軍，包括足總青年盃，南方青年盃……等。

一九六四至六五年度的球季，亞仙奴的青年軍，曾獲得青年盃的決賽權，但卻遭埃化頓所敗，致好夢成空。迄去屆始一嘗青年盃冠軍滋味。在去屆青年盃前，比利認為如果亞仙奴青年軍能拼倡準決賽權，已是幸運了，但在賽前，他與教練伊雲斯（前亞仙奴後衛），威利（前馬利隊球員）等，一致向青年球員打氣，加以精神上的鼓勵。果然，在會方首腦的鼓勵下，這支青年軍，越戰越勇。在決賽迎戰桑德蘭隊時，臨場的球迷達五千一百二十三人，較諸亞隊在週前與斯篩作聯賽的觀衆四千五百五十四人多出數百人，這種現象，是比利到所料不到的。

至於比利的繼承人巴提美，現年已四十七歲，向為英足總的教練，在第二次世界大戰前，即在達比頓隊效力者，在他接任為亞仙奴的領隊後，曾對記者謂：要使亞仙奴隊回復當日的雄風威，要在一九六七年或六八年間，方能辦到。此外，他又計劃擬改革大計。他認為此一計劃，約可獲收大効者。（史提拉）

寶血女子中學 舉行校運大會

天主教寶血女修會所辦的寶血女子中小學，第十二屆全校運動大會，於昨日在南華運動場舉行。[illegible]

洋相集

「一高一點，跌落地時就可以聽到。」

「豈有此理，一定又沒煮晚飯了！」

電視節目員：「不好了，你的魚缸漏水了！」

「老友，沒辦法不請你將就一下。」

「太太只限我喝一杯啤酒。」

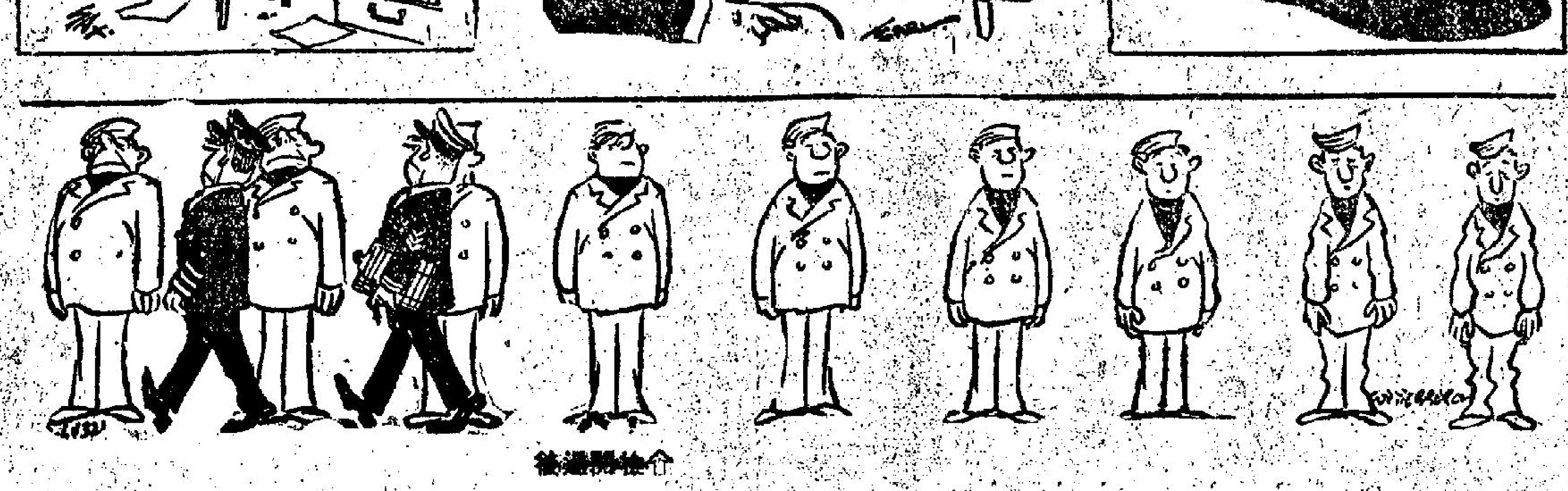

合拍看後邊

「你們是很一定錯了我的位置。」

「我早料你不必笑的了！」

九龍城婦孺中心

我外長魏道明與宇丹會談

中華民國外交部長魏道明（圖中）於本月十八日在聯合國大會發表一次演說之前，在聯合國總部拜會聯合國秘書長宇丹（圖左）。圖右為中華民國駐聯合國首席代表劉鍇。（美聯社無線電傳真）

馬頭角道有劫案